

ព្រះរាជាណាចក្រកម្ពុជា
KINGDOM OF CAMBODIA
ជាតិ សាសនា ព្រះមហាក្សត្រ
NATION RELIGION KING

របាយការណ៍ សកម្មភាពក្របខ័ណ្ឌប្រយោជន៍ កម្មវិធីបង្ការ និងថែទាំ
ជំងឺអេដស៍/ ការមរោគ
ប្រចាំត្រីមាសទី ៣ ឆ្នាំ ២០០៦

THIRD QUARTERLY COMPREHENSIVE REPORT, 2006
HIV/AIDS & STI PREVENTION AND CARE PROGRAMME



ក្រសួងសុខាភិបាល
MINISTRY OF HEALTH
មជ្ឈមណ្ឌលជាតិប្រយុទ្ធនឹងជំងឺអេដស៍ សើស្បែក និងការមរោគ
NATIONAL CENTER FOR HIV/AIDS, DERMATOLOGY AND STD

សេចក្តីថ្លែងអំណរគុណ

ក្នុងនាមមជ្ឈមណ្ឌលជាតិ ប្រយុទ្ធនឹងជំងឺអេដស៍ សើស្បែក និងកាមរោគ ខ្ញុំសូមថ្លែងអំណរគុណដល់
មន្ត្រីទាំងអស់ ដែលបានខិតខំប្រឹងប្រែង ក្នុងការអនុវត្តន៍កម្មវិធីបង្ការ -ថែទាំ និងព្យាបាលអ្នកផ្ទុកមេរោគ
អេដស៍ និងអ្នកជំងឺអេដស៍ ស្របតាមផែនការយុទ្ធសាស្ត្រដើម្បីបង្ការការរាលដាលជំងឺអេដស៍-កាមរោគ
និងថែទាំ និងព្យាបាលអ្នកផ្ទុកមេរោគអេដស៍ និងអ្នកជំងឺអេដស៍ ២០០៤-២០០៧ ហើយដែលបានធ្វើ
មកនូវរបាយការណ៍យ៉ាងទៀងទាត់ និងតាមកាលកំណត់ ដល់ផ្នែកផែនការ តាមដាន របាយការណ៍ និងផ្នែក
គ្រប់គ្រងទិន្នន័យ របស់មជ្ឈមណ្ឌលជាតិប្រយុទ្ធនឹងជំងឺអេដស៍ ។ សមិទ្ធផលនេះ កកើតឡើងដោយសារ
ការចូលរួមចំណែករបស់ មន្ទីរសុខាភិបាល/ កម្មវិធីអេដស៍ខេត្ត-ក្រុង ការិយាល័យស្រុកប្រតិបត្តិ មន្ទីរពេទ្យ
បង្អែក មន្ត្រីមជ្ឈមណ្ឌលជាតិ និងដោយមានការគាំទ្រ ពីស្ថាប័នដែលពាក់ព័ន្ធ និងអង្គការដៃគូទាំងអស់ ។

ភ្នំពេញ ថ្ងៃទី ០៤ ខែ ធ្នូ ឆ្នាំ ២០០៦



ចេន ម៉ាន ឈន់
ប្រធានមជ្ឈមណ្ឌលជាតិប្រយុទ្ធនឹង
ជំងឺអេដស៍ សើស្បែក និងកាមរោគ

មាតិកា

១. សមិទ្ធិផល

ក. ថ្នាក់ជាតិ

១. ផ្នែកកម្មវិធីអប់រំ ព័ត៌មាន ផ្សព្វផ្សាយមហាជន
២. ផ្នែកគ្រប់គ្រងព្យាបាលការបង្ករោគតាមការរួមភេទ និងប្រដាប់បន្តពូជ
៣. ផ្នែកថែទាំជំងឺអេដស៍
៤. ផ្នែកផ្តល់ប្រឹក្សានិងធ្វើតេស្តឈាម និងគាំទ្របច្ចេកទេសពិសោធន៍
៥. ផ្នែកអង្កេតតាមដាន
៦. ផ្នែកស្រាវជ្រាវ
៧. ផ្នែកផែនការ តាមដាន និងរបាយការណ៍
៨. ផ្នែកគ្រប់គ្រងទិន្នន័យ
៩. ផ្នែកគ្រប់គ្រងឱសថ និងសំភារៈបរិក្ខា

ខ. ថ្នាក់ខេត្ត

១. ខេត្តបន្ទាយមានជ័យ
២. ខេត្តបាត់ដំបង
៣. ខេត្តកំពង់ចាម
៤. ខេត្តកំពង់ឆ្នាំង
៥. ខេត្តកំពង់ស្ពឺ
៦. ខេត្តកំពង់ធំ
៧. ខេត្តកំពត
៨. ខេត្តកណ្តាល
៩. ខេត្តកោះកុង
១០. ក្រុងកែប
១១. ខេត្ត ក្រចេះ

- ១២. ខេត្តមណ្ឌលគិរី
- ១៣. ខេត្តឧត្តរមានជ័យ
- ១៤. ក្រុងប៉ៃលិន
- ១៥. ប្រទេសកម្ពុជា
- ១៦. ខេត្តពោធិសាត់
- ១៧. ខេត្តព្រៃវែង
- ១៨. ខេត្តព្រះវិហារ
- ១៩. ខេត្តរតនគិរី
- ២០. ក្រុងព្រះសីហនុ
- ២១. ខេត្តសៀមរាប
- ២២. ខេត្តស្វាយរៀង
- ២៣. ខេត្តស្ទឹងត្រែង
- ២៤. ខេត្តតាកែវ

២. សមិទ្ធផលនៃសេវា

១ សកម្មភាពបង្ការ នៃមេរោគអេដស៍ / ជំងឺអេដស៍

២ សេវាថែទាំបង្ការអ្នកថ្នាក់មេរោគអេដស៍ និងអ្នកជំងឺអេដស៍

២.១ ការផ្តល់សេវា

២.១.១ សេវាធ្វើតេស្តឈាមរកមេរោគអេដស៍ ដោយស្ម័គ្រចិត្ត និងរក្សាការសម្ងាត់

២.១.២ សេវាថែទាំ និងព្យាបាល អ្នកជំងឺអេដស៍នៅក្នុងមន្ទីរពេទ្យ

- សេវាថែទាំ និងព្យាបាលជំងឺឱកាសនិយម និងការព្យាបាលដោយឱសថប្រឆាំងនឹងមេរោគអេដស៍

- ការគាំទ្រផ្នែកមន្ទីរពិសោធន៍

- សេវាការកាត់បន្ថយការចម្លងមេរោគអេដស៍ ពីម្តាយទៅកូន

២.១.៣ សេវាថែទាំអ្នកជំងឺអេដស៍តាមផ្ទះ និងតាមសហគមន៍

- សេវាថែទាំអ្នកជំងឺអេដស៍តាមផ្ទះ (HBC)

- ក្រុមគាំទ្ររបស់អ្នកផ្ទុកមេរោគអេដស៍ (PLHA support groups(SG))

២.២ អតិថិជនដែលបានទទួលសេវា

២.២.១ ចំនួនអតិថិជនដែលមកទទួលសេវាធ្វើតេស្តឈាមរកមេរោគអេដស៍ ដោយស្ម័គ្រចិត្ត ចិត្ត និងរក្សាការសំងាត់

២.២.២ ចំនួនអតិថិជនដែលមកទទួលសេវាថែទាំ និងព្យាបាលជំងឺឱកាសនិយមនិង ការព្យាបាល ដោយឱសថប្រឆាំងនឹង មេរោគអេដស៍

២.២.៣ កម្មវិធីបង្ការចំលងមេរោគអេដស៍ពីម្តាយទៅទារក

២.២.៤ កិច្ចសហការរវាងកម្មវិធីរបេង/អេដស៍

៣. វត្ថុបណ្តុះបណ្តាល :

៣.១.១ ផ្នែកធ្វើតេស្តឈាមរកមេរោគអេដស៍ ដោយស្ម័គ្រចិត្ត និងរក្សាការសំងាត់

៣.១.២ ផ្នែកថែទាំ និងព្យាបាល និងព្យាបាលជំងឺឱកាសនិយម និងការព្យាបាលដោយឱសថ ប្រឆាំងនឹងមេរោគអេដស៍

៤. ការឧបត្ថម្ភផ្នែកទិសដៅ និងសំភារៈបរិក្ខារ

៣. របាយការណ៍ដំបូង

៤. ឧបសម្ព័ន្ធ : តារាងទិន្នន័យ

តារាង ទី១ : ទិន្នន័យអ្នកបរិស្ថានសេវាទទួលបានទិសដៅច្បាស់លាស់

តារាង ទី២ : ទិន្នន័យថែទាំអ្នកបរិស្ថានសេវាស្ថិតនៅតាមផ្ទះនិងនៅក្នុងសហគមន៍

តារាង ទី៣ : ទិន្នន័យផ្តល់ប្រឹក្សានិងធ្វើតេស្តឈាមរកមេរោគអេដស៍ ដោយស្ម័គ្រចិត្ត និងរក្សាការសំងាត់

របាយការណ៍សកម្មភាពប្រយុទ្ធនឹងជំងឺអេដស៍ ភាគរោគ

ប្រចាំត្រីមាសទី៣ ឆ្នាំ ២០០៦

* * *

១. សមិទ្ធផល :

ក. សកម្មភាពនៅថ្នាក់ជាតិ:

១. ផ្នែកត្រួតស្រវឹងទាក់ទងដើម្បីផ្លាស់ប្តូរការប្រព្រឹត្ត :

ក. សមិទ្ធផលនៃត្រីមាសធៀបទៅនឹងតំបន់ផែនការ :

ផែនការត្រីមាស	លទ្ធផលដែលទទួលបាន	កំណត់សំគាល់
<p><u>ការផលិតសំភារៈអប់រំ</u></p> <ul style="list-style-type: none"> - ផលិតម្នាក់ចំនួន ៦០០០ និង អារវីយ៉ែតចំនួន ៦០០០ សំរាប់យុទ្ធនាការផ្សព្វផ្សាយនៅ ក្នុងឱកាសបុណ្យ អុំទូក និងទិវាពិភពលោកប្រយុទ្ធ នឹងជំងឺអេដស៍ - និងសំភារៈអប់រំមួយចំនួនទៀតសំរាប់កម្មវិធីបង្ការ និង ថែទាំជំងឺអេដស៍ ។ 	<p>បានផលិតសំភារៈមួយចំនួនដូចជា:</p> <ul style="list-style-type: none"> - ម្នាក់ចំនួន ៦០០០ និងអារវីយ៉ែតចំនួន ៦០០០ សំរាប់យុទ្ធនាការផ្សព្វផ្សាយ នៅក្នុងឱកាសបុណ្យអុំទូក និង ទិវាពិភពលោក ប្រយុទ្ធនឹងជំងឺអេដស៍ ។ - បោះពុម្ព សៀវភៅនិយាមបទប្រតិបត្តិ ស្តីពីកម្មវិធីអប់រំផ្ទាល់ មិត្តអប់រំមិត្ត និងប្រើប្រាស់ស្រោមអនាម័យ១០០% ចំនួន៥០០ច្បាប់ និងធ្វើការបែងចែក ដល់បណ្តាខេត្ត-ក្រុង ។ - កាតាបចំនួន៣០០ ដើម្បីចែកជូនដល់ កម្មវិធីអប់រំផ្ទាល់ មិត្តអប់រំមិត្ត នៅថ្នាក់ខេត្ត ។ - ចុះអភិបាល ចំនួន៤លើក លើការតំឡើងផ្ទាំង ប៉ាណូធំៗ ។ 	
<p>កិច្ចប្រជុំ ជាមួយក្រុមការងារបច្ចេកទេសដើម្បីរៀបចំ Curriculum សំរាប់គ្រូបង្គោល ដែលរៀបចំឡើងដោយ NTWG ស្តីពីកម្មវិធីអប់រំផ្ទាល់ មិត្តអប់រំមិត្ត ។</p>	<p>បានរៀបចំកិច្ចប្រជុំ ជាមួយក្រុមការងារបច្ចេកទេស ចំនួន៥លើក ដើម្បីរៀបចំ និង Curriculum on OPC សំរាប់គ្រូបង្គោលនៅថ្នាក់ខេត្ត</p>	
<p>វគ្គបណ្តុះបណ្តាលបំប៉ន</p>	<p>បានរៀបចំវគ្គបណ្តុះបណ្តាល ស្តីពីកម្មវិធីមិត្តអប់រំមិត្ត កម្មវិធីអប់រំផ្ទាល់ ចំនួន២វគ្គ ដែល</p>	

	មានអ្នកចូលរួម ចំនួន ៧២នាក់ មកពី២៤ខេត្ត- ក្រុង និង ៥៨នាក់ មកពីអង្គការនានា ។	
ចុះអភិបាលចំនួន១០លើកលើ OPC នៅខេត្ត បន្ទាយមានជ័យ កណ្តាល កំពង់ស្ពឺ ក្រុងព្រះសីហនុ ពោធិសាត់ កំពង់ចាម ក្រចេះ សៀមរាប តាកែវ កំពត ក្រុងកែប និង ក្រុងប៉ៃលិន ។	- ចុះអភិបាលចំនួន ៣ លើកលើ OPC នៅ ខេត្ត កំពង់ស្ពឺ ក្រុងព្រះសីហនុ កំពង់ចាម និង ខេត្តក្រចេះ ។	
	ចូលរួមកិច្ចប្រជុំសំរេបសំរួលជាមួយនិងម្ចាស់សេវា នៅក្នុងខេត្តកោះកុង ។	

ខ. ផែនការសំរាប់ត្រីមាសក្រោយ:

នៅត្រីមាសក្រោយ ផ្នែកអប់រំ ព័ត៌មាន និង ផ្សព្វផ្សាយមហាជន បានលើកផែនការធ្វើសកម្មភាពមួយចំនួនដូចខាងក្រោម:

- រៀបចំធ្វើ និង ផលិតនូវ Diary ឆ្នាំ ២០០៧ ស្តីពីការបង្ការ និង ថែទាំជំងឺអេដស៍ និង
- ធ្វើការចាក់ផ្សាយឃុំអប់រំសិក្សាបង្ការជំងឺអេដស៍តាមប៉ុស្តិ៍ទូរទស្សន៍ ។
- ធ្វើការជ្រើសរើសស្រុកប្រតិបត្តិដើម្បីរៀបចំធ្វើការអប់រំចល័ត ។
- រៀបចំធ្វើ Curriculum និង សំភារៈសំរាប់ធ្វើការបណ្តុះបណ្តាល ។
- វគ្គបណ្តុះបណ្តាលរយៈពេល ៥ ថ្ងៃ ចំនួន ២ វគ្គ សំរាប់គ្រូបង្គោលស្តីពីកម្មវិធីអប់រំ និង មិត្តអប់រំមិត្ត ។
- កិច្ចប្រជុំសំរេបសំរួលការងារជាមួយម្ចាស់សេវានៅខេត្តចំនួន ៥ ។
- រៀបចំវគ្គសិក្ខាសាលាដើម្បីធ្វើការពិនិត្យមើលឡើងវិញ និង Updating គោលការណ៍ណែនាំស្តីពី កម្មវិធីស្រោមអនាម័យ ១០០% ។

២. ផ្នែកគ្រប់គ្រងព្យាបាលការបង្ករោគតាមការរួមភេទ និងប្រថាប់បន្តពូជ:

ក. សមិទ្ធផលនៃត្រីមាសធៀបទៅនឹងគំរោងផែនការ:

ផែនការត្រីមាស	លទ្ធផលដែលទទួលបាន	កំណត់សំគាល់
ធ្វើការពិនិត្យ និង កែសំរួលគោលការណ៍ណែនាំស្តីពី	ធ្វើការប្រជុំក្រុមការងារបច្ចេកទេស ដើម្បីបញ្ចប់គោល	

ការថែទាំជំងឺកាមរោគសំរាប់ប្រជាជនទូទៅ និង រៀបចំ Curriculum សមស្រប និង សំភារៈសំរាប់ ធ្វើការបណ្តុះបណ្តាល ។	ការណ៍ណែនាំ សំរាប់គ្រប់គ្រង និង ព្យាបាលជំងឺកាម រោគ ។	
ធ្វើកិច្ចប្រជុំសំរាប់សំរួលពាក់កណ្តាលឆ្នាំលើការងារអប់រំ ផ្ទាល់ ស្រោមអនាម័យ ១០០% និង ការងារប្រយុទ្ធ នឹងជំងឺកាមរោគ ។	កិច្ចប្រជុំសំរាប់សំរួលការងាររយៈពេល ២ ថ្ងៃ ស្តីពីការ ងារអប់រំផ្ទាល់ ស្រោមអនាម័យ ១០០% និង ការងារ ប្រយុទ្ធនឹងជំងឺកាម រោគ ដែលមានអ្នកចូលរួមមកពី ២៤ ខេត្ត- ក្រុង ។	
រៀបចំការប្រជុំក្រុមការងារបច្ចេកទេស	<p>កិច្ចប្រជុំក្រុមការងារបច្ចេកទេស ដោយពិភាក្សាលើ របៀបវារៈ ៖</p> <ul style="list-style-type: none"> - សុពលភាពនៃពិធីសារស្តីពីការព្យាបាលជំងឺកាម រោគ សំរាប់នារីរកស៊ីផ្លូវភេទ - ពង្រាងរបាយការណ៍លើកងប្រយុទ្ធនឹងជំងឺកាមរោគ តំបន់លើការប្រើប្រាស់ Stop-Z - គុណភាពនៃសេវាកម្មប្រយុទ្ធនឹងជំងឺកាមរោគ ។ - ការធ្វើការបង្ការលើក្រុម MSM នៅ ក្នុងប្រទេសកម្ពុជា ។ 	

ខ. ផែនការសំរាប់ត្រីមាសបន្ទាប់៖

នៅក្នុងត្រីមាសបន្ទាប់ ផ្នែកប្រយុទ្ធនឹងជំងឺកាមរោគបានលើកផែនការ នឹងធ្វើសកម្មភាពមួយចំនួនដូចខាង ក្រោម៖

- រៀបចំ កិច្ចប្រជុំក្រុមការងារបច្ចេកទេស ដើម្បីធ្វើការរៀបចំ និង Update នូវៗ
 - o គោលការណ៍ថ្នាក់ជាតិ យុទ្ធសាស្ត្រ និង គោលការណ៍ណែនាំបច្ចេកទេសសំរាប់កម្មវិធី គ្រប់គ្រង ជំងឺកាមរោគនៅក្នុងប្រទេសកម្ពុជា ។
 - o រៀបចំ Curricula និង សំភារៈសំរាប់ធ្វើការបណ្តុះបណ្តាល ។
- ធ្វើការសហការណ៍ជាមួយនិង គ្លីនិកជាតិសើស្បែកនិងកាមរោគដើម្បីបង្កើតនូវប្រព័ន្ធត្រួត ពិនិត្យ គុណភាពមន្ទីរពិសោធន៍ នៃគ្លីនិកកាមរោគ ។
- In services training ស្តីពីការគ្រប់គ្រងជំងឺកាមរោគ ដោយផ្អែកលើមន្ទីរពិសោធន៍ នៅគ្លីនិក ជាតិសើស្បែក និង កាមរោគ ។

- ធ្វើការណែនាំ (Mentoring) សំរាប់គ្លីនិកកាមរោគចំនួន ៥ សំរាប់ស្ត្រីរកស៊ីផ្លូវភេទ នៅក្រុង ភ្នំពេញ ដើម្បីពង្រឹងការធ្វើរោគវិនិច្ឆ័យជំងឺកាមរោគដោយផ្អែកលើការពិនិត្យដោយមន្ទីរពិសោធន៍ ។

៣. ផ្នែកថែទាំជំងឺអេដស៍ (សេវាថែទាំបន្ត ការថែទាំតាមសេវាសុខាភិបាល និង ការថែទាំតាមផ្ទះ- តាមសហគមន៍) :

ក. សមិទ្ធផលនៃត្រីមាសរៀបរយទៅនឹងគំរោងផែនការ:

ផែនការត្រីមាស	លទ្ធផលដែលទទួលបាន	កំណត់សំគាល់
វគ្គបណ្តុះបណ្តាលលើក្រុមថែទាំ និង ព្យាបាល សំរាប់កុមារ ។		
វគ្គបណ្តុះបណ្តាលស្តីការផ្តល់ប្រឹក្សា ជំងឺឱកាស និយម និងឱសថប្រឆាំងមេរោគអេដស៍ ដល់ គិលានុប្បដ្ឋាក (ជំនាន់ទី៤) ។	វគ្គបណ្តុះបណ្តាលដែលមានរយៈពេល៣ សប្តាហ៍ស្តីពីការផ្តល់ប្រឹក្សាលើ OI/ARV ដល់ គិលានុប្បដ្ឋាកចំនួន ២៥ នាក់ ។	
វគ្គបណ្តុះបណ្តាលស្តីពីការថែទាំ និងព្យាបាលជំងឺ ឱកាសនិយមនិងឱសថប្រឆាំងមេរោគអេដស៍ដល់ ក្រុមគ្រូពេទ្យ (ជំនាន់ទី ៥) ។	Clinicians ចំនួន ៣០ នាក់បានចូលរួមក្នុង វគ្គបណ្តុះបណ្តាលស្តីពីការគ្រប់គ្រង OI and ART ។	
វគ្គបណ្តុះបណ្តាលស្តីពីការថែទាំ និងព្យាបាលជំងឺ ឱកាសនិយមនិងឱសថប្រឆាំងមេរោគអេដស៍ សំរាប់ Pediatricians (ជំនាន់ទី ១) ។	- Pediatricians ចំនួន ៣០ នាក់បានចូល រួម ក្នុងវគ្គបណ្តុះបណ្តាលស្តីពីការគ្រប់គ្រង OI and ART នៅមន្ទីរពេទ្យកុមារជាតិ ។ - មន្ត្រី ២ រូបនៃផ្នែកថែទាំជំងឺអេដស៍បាន ចូលរួម សំរាប់សំរួលក្នុងវគ្គ Secondment លើក្រុម OI/ART សំរាប់កុមារ មក ពី មន្ទីរពេទ្យបង្អែកខេត្តកំពង់ឆ្នាំង នៅមន្ទីរពេទ្យ កុមារ ជាតិ ។	
-Mentoring លើសេវា OI and ART នឹងធ្វើនៅក្នុងស្រុកប្រតិបត្តិកោះធំ (ខេត្តកណ្តាល) ថ្មគោល (ខេត្តបាត់ដំបង) និង ក្រឡាញ់ (ខេត្តសៀមរាប) ។	Mentoring លើសេវា OI and ART នឹងធ្វើនៅក្នុងស្រុកប្រតិបត្តិកោះធំ (ខេត្តកណ្តាល) និងថ្មគោល(ខេត្តបាត់ដំបង) និង ក្រឡាញ់ (ខេត្តសៀមរាប)នឹងរៀបចំ	

	ធ្វើក្នុងត្រីមាសទី ៤ ឆ្នាំ ២០០៦ ។	
សិក្ខាសាលាតំរូវទិសស្តីពីសកម្មភាព សហការរវាង របេង និង HIV	- សិក្ខាសាលាតំរូវទិសស្តីពីសកម្មភាព សហការរវាង របេង និង HIV ចំនួន ២ វគ្គ ដែលមួយវគ្គៗ មានរយៈពេល ២ ថ្ងៃ ធ្វើនៅខេត្ត កំពត និង ក្រុងព្រះសីហនុ ។	
កិច្ចប្រជុំស្តីពី បណ្តាញក្រុមការងារ ថែទាំ អ្នកជំងឺ អេដស៍ តាមផ្ទះ-សហគមន៍ ។		សកម្មភាពនេះ នឹងធ្វើ នៅក្នុងត្រីមាសទី ៤
រៀបចំ និង បោះពុម្ព Wall-charts, flip-charts and handbooks សំរាប់ OIs and ART ។	-	សកម្មភាពនេះមិនទាន់ បានធ្វើនៅឡើយ ។
-សិក្ខាសាលាប្រចាំឆ្នាំដើម្បីផ្លាស់ប្តូរ ពិសោធន៍ ស្តីពីការថែទាំបន្ត សំរាប់អ្នក ផ្ទុកមេរោគអេដស៍ និង អ្នកជំងឺអេដស៍អេដស៍		សកម្មភាពនេះ នឹងធ្វើ នៅក្នុងត្រីមាសទី ៤
សិក្ខាសាលា ដើម្បីធ្វើការកែសំរួលលើ គោលការណ៍ណែនាំលើការថែទាំ និងព្យាបាល ជំងឺឱកាសនិយម		
	ចូលរួមរៀបចំវគ្គសិក្ខាសាលាណែនាំស្តីពីការ ថែទាំ និងព្យាបាលបន្ត ដល់អ្នកផ្ទុកមេរោគ អេដស៍- អ្នកជំងឺអេដស៍ នៅខេត្តស្ទឹងត្រែង ក្រោមការឧបត្ថម្ភរបស់អង្គការ AHF ។	Adhoc activities

ខ. ផែនការសំរាប់ត្រីមាសក្រោយ:

ផ្នែកថែទាំជំងឺអេដស៍ មានផែនការសំរាប់អនុវត្តក្នុងត្រីមាសបន្ទាប់ដូចខាងក្រោម:

- បន្តវគ្គបណ្តុះបណ្តាលសំរាប់ Pediatricians ស្តីពីការគ្រប់គ្រងការថែទាំលើ OIs and ARV (ជំនាន់ទី១) ។
- បន្តវគ្គបណ្តុះបណ្តាលសំរាប់ Clinicians ស្តីពីការគ្រប់គ្រងការថែទាំលើ OIs and ARV (ជំនាន់ទី៥) ។

- រៀបចំវគ្គបណ្តុះបណ្តាល សំរាប់គិលានុប្បដ្ឋាកស្តីពីការផ្តល់ប្រឹក្សាលើ OIs and ARV (ជំនាន់ទី៥ និង ទី ៦) ។
- សិក្ខាសាលាណែនាំស្តីពី In services training សំរាប់ក្រុម OI and ART ដែលបំរើការលើ សេវាថែទាំ HIV/AIDS នៅតាមមន្ទីរពេទ្យបង្អែក ។
- In services training ចំនួន ១០ វគ្គ សំរាប់ក្រុម OI and ART ដែលបំរើការលើ សេវាថែទាំ HIV/AIDS នៅតាមមន្ទីរពេទ្យបង្អែក ក្នុងខេត្តកំពង់ចាម (មេមត់ ត្បូងឃ្មុំ ជើងព្រៃ) កំពង់ឆ្នាំង កំពង់ធំ កំពត ព្រៃវែង ពោធិសាត់ កំពង់ស្ពឺ និង កោះធំ ។
- កិច្ចប្រជុំប្រចាំតំបន់ សំរាប់ក្រុម OI and ART ក្នុងព្រំប្រទល់ ។
- សិក្ខាសាលាដើម្បីធ្វើការកែសំរួលគោលការណ៍ណែនាំពី OIs
- កិច្ចប្រជុំស្តីពី បណ្តាញក្រុមការងាររថែទាំតាមផ្ទះ-សហគមន៍ ។
- កិច្ចប្រជុំក្រុមការងារបច្ចេកទេសផ្នែកថែទាំតាមផ្ទះ និង តាមសហគមន៍ ដើម្បីរៀបចំមន្ទីរវិនិយោគ បែបបទសំរាប់ការអនុវត្តសកម្មភាពថែទាំសង្គម និង មណ្ឌលមិត្តជួយមិត្តចំពោះកុមារ ។

៤. ផ្នែកផ្តល់ប្រឹក្សាធ្វើតេស្តឈាមហេម៉ាស្ត្រូចិត្ត និង ទ្រទ្រង់មន្ទីរពិសោធន៍:

ក. សមិទ្ធផលនៃត្រីមាសធៀបទៅនឹងគំរោងផែនការ:

ផែនការត្រីមាស	លទ្ធផលដែលទទួលបាន	កំណត់សំគាល់
រៀបចំ Curriculum និង វគ្គបណ្តុះបណ្តាល ។	រៀបចំ Curriculum និង វគ្គបណ្តុះបណ្តាល កំពុងតែដំណើរការ ។	
វគ្គបណ្តុះបណ្តាលស្តីពីការផ្តល់ប្រឹក្សា	វគ្គបណ្តុះបណ្តាលស្តីពីការផ្តល់ប្រឹក្សាមួយវគ្គដែល មាន រយៈពេល ៥ ថ្ងៃ ។	
វគ្គបណ្តុះបណ្តាលលើផ្នែកមន្ទីរពិសោធន៍	បានធ្វើវគ្គបណ្តុះបណ្តាលបំប៉នលើផ្នែកមន្ទីរពិសោធន៍	
វគ្គបណ្តុះបណ្តាលបំប៉នស្តីពីការផ្តល់ប្រឹក្សា		
សិក្ខាសាលាស្តីពីការត្រួតពិនិត្យគុណភាពលើការ ផ្តល់ការធ្វើតេស្ត HIV (ពិនិត្យគុណភាពការ ផ្តល់ការធ្វើការតេស្ត ឈាមរកមេរោគ អេដស៍) ។	សិក្ខាសាលារយៈពេលមួយថ្ងៃស្តីពីការត្រួតពិនិត្យ គុណភាពលើការផ្តល់ការធ្វើតេស្តឈាមរក មេរោគអេដស៍ នៅវិទ្យាស្ថាន Pasteur.	
	វគ្គបណ្តុះបណ្តាលបំប៉នស្តីពីការរាប់កោសិកា CD4 ដល់បុគ្គលិកផ្នែកមន្ទីរពិសោធន៍ ។	

	<p>ចុះអភិបាលចំនួន ៦ លើក ដើម្បីផ្តល់ការគាំទ្រផ្នែក បច្ចេកទេសលើផ្នែកមន្ទីរពិសោធន៍ និង ផ្នែកផ្តល់ ប្រឹក្សា នៅក្នុងខេត្តព្រៃវែង ក្រចេះ បាត់ដំបង ពោធិសាត់ កណ្តាល និង ខេត្តកំពត ។</p>	
--	---	--

ខ. ផែនការសំរាប់ត្រីមាសក្រោយ:

នៅក្នុងត្រីមាសបន្ទាប់ ផ្នែកផ្តល់ប្រឹក្សា ធ្វើតេស្តឈាមដោយស្ម័គ្រចិត្ត និង ទ្រទ្រង់មន្ទីរពិសោធន៍ បានរៀប
ចំផែនការធ្វើនូវសកម្មភាពមួយចំនួនដូចខាងក្រោម:

- កិច្ចប្រជុំក្រុមការងារបច្ចេកទេសផ្នែកផ្តល់ប្រឹក្សា និង ធ្វើតេស្តឈាមដោយស្ម័គ្រចិត្តដើម្បីរៀបចំធ្វើ
Curriculum សំរាប់ការផ្តល់ប្រឹក្សា និង ផ្នែកមន្ទីរពិសោធន៍ ។
- ធ្វើការត្រួតពិនិត្យគុណភាពលើការផ្តល់ការធ្វើតេស្តឈាមរកមេរោគអេដស៍ ។
- រៀបចំធ្វើសន្និសីទជាតិស្តីពី ការផ្តល់ប្រឹក្សា និង ការផ្តល់ការធ្វើតេស្តឈាមដោយស្ម័គ្រចិត្ត និង
រក្សាការសំងាត់ ។
- រៀបចំធ្វើកិច្ចប្រជុំចំនួន ២ ដែលមានរយៈពេល ២ ថ្ងៃ សំរាប់បណ្តាញផ្តល់ប្រឹក្សាក្នុងតំបន់ ។

៥. ផ្នែកអង្កេតតាមឋាន:

ក. សមិទ្ធផលនៃត្រីមាសធៀបទៅនឹងតំរោងផែនការ:

ផែនការត្រីមាស	លទ្ធផលដែលទទួលបាន	កំណត់សំគាល់
<p>កិច្ចប្រជុំប្រកាសលទ្ធផល ពីការអង្កេតអត្រា ប្រេវ៉ាឡង់ជំងឺកាមរោគ ឆ្នាំ ២០០៥ ។</p>	<p>កិច្ចប្រជុំប្រកាសលទ្ធផល ពីការអង្កេត អត្រាប្រេវ៉ាឡង់ជំងឺកាមរោគ ឆ្នាំ ២០០៥ ។</p>	
<p>-ការងារលទ្ធកម្មសំរាប់ត្រៀមរៀបចំធ្វើ HSS, gift, incentive.</p>	<p>- បានបញ្ចប់នូវការងារលទ្ធកម្មលើ សំភារៈ មន្ទីរពិសោធន៍ ឧបករណ៍សំរាប់ ប្រមូលទិន្នន័យ ។</p>	
<p>វគ្គបណ្តុះបណ្តាលលើការប្រមូលទិន្នន័យ សំរាប់ HSS</p>		<p>សកម្មភាពនេះនឹងធ្វើនៅ ក្នុងខែ តុលា ឆ្នាំ ២០០៦</p>

វគ្គបណ្តុះបណ្តាលផ្នែកមន្ទីរពិសោធន៍ សំរាប់ប្រមូលទិន្នន័យរបស់ HSS		សកម្មភាពនេះនឹងធ្វើនៅក្នុងខែ តុលា ឆ្នាំ ២០០៦
វគ្គបណ្តុះបណ្តាលបំប៉នសំរាប់ថ្នាក់ខេត្ត ។		សកម្មភាពនេះនឹងធ្វើនៅក្នុងខែ ១១ ឆ្នាំ ២០០៦
ការប្រមូលទិន្នន័យ និង ការចុះអភិបាល ។		សកម្មភាពនេះនឹងធ្វើនៅក្នុងខែ ១១ ឆ្នាំ ២០០៦

ខ. ផែនការសំរាប់ត្រីមាសបន្ទាប់:

ក្នុងត្រីមាសបន្ទាប់ ផ្នែកអង្កេត តាមដានបានលើកផែនការដើម្បីអនុវត្ត សកម្មភាពមួយចំនួនដូចខាងក្រោម:

- រៀបចំវគ្គបណ្តុះបណ្តាលស្តីពីការប្រមូលទិន្នន័យ HSS សំរាប់អ្នកសំភាសន៍មកពី ២២ ខេត្ត-ក្រុង ។
- រៀបចំវគ្គបណ្តុះបណ្តាលមន្ទីរពិសោធន៍ប្រចាំតំបន់ ចំនួន ៣ វគ្គសំរាប់ការប្រមូលទិន្នន័យ HSS នៅក្រុងភ្នំពេញ ខេត្តបាត់ដំបង និង ក្រុងព្រះសីហនុ ។

៦. ផ្នែកស្រាវជ្រាវ:

ក. សមិទ្ធផលនៃត្រីមាសធៀបទៅនឹងតំរោងផែនការ:

ផែនការត្រីមាស	លទ្ធផលដែលទទួលបាន	កំណត់សំគាល់
	- សហការជាមួយអង្គការ PSF រៀបចំសិក្ខាសាលាបង្ហាញពីលទ្ធផលនៃ Patient Satisfaction Survey of Specialized STI services ក្នុងទីក្រុងភ្នំពេញ ។	-Adhoc activities
- កម្មវិធីស្រាវជ្រាវកម្ពុជា ដើម្បីគាំទ្រការប្រើប្រាស់ឱសថប្រឆាំងនឹងជំងឺអេដស៍	- មានការសិក្សាស្រាវជ្រាវព័ត៌មានដែលកំពុងតែដំណើរការ គឺ Cohort study, Research Adhearance to ART and Immune Restroation Disease study) - កិច្ចប្រជុំស្តីពីលទ្ធផលនៃ HIV Treatment Beliefs and Practices and Adhearance to ART នៅក្នុងប្រទេស កម្ពុជា ។	
	រៀបចំសន្និសីទស្តីការព្យាបាលជំងឺអេដស៍	- Adhoc activities

	លើកទី១ នៅភ្នំពេញ ដែលមានរយៈពេល ២ ថ្ងៃ ដែលមានអ្នកចូលរួមចំនួន ៤១៥ នាក់ មកពីមន្ទីរពេទ្យបង្អែក អង្គការក្រៅរដ្ឋាភិបាល និង ដៃគូផ្សេងៗ មកពី ២៤ ខេត្ត-ក្រុង ។	
- វិភាគទិន្នន័យនៃការសិក្សាស្តីពីការព្យាបាល និង high prevalence of complaints of vaginal discharge among Low Risk Women នៅក្នុងប្រទេសកម្ពុជា ។	- វិភាគទិន្នន័យនៃការសិក្សាស្តីពីការព្យាបាល និង high prevalence of complaints of vaginal discharge among Low Risk Women នៅក្នុង ប្រទេសកម្ពុជា ។	
- Treat Asia HIV observation database (TAHOD)	- ការស្រាវជ្រាវ កំពុងដំណើរការបន្ត ។	

ខ. ផែនការសំរាប់ត្រីមាសបន្ទាប់:

ផ្នែកស្រាវជ្រាវ មានផែនការសំរាប់ត្រីមាសបន្ទាប់ដូចខាងក្រោមនេះ:

- បន្តការវិភាគទិន្នន័យ និង សរសេររបាយការណ៍ស្តីពីការសិក្សាលើការព្យាបាល និង high prevalence of complaints of vaginal discharge among Low Risk Women នៅក្នុងប្រទេសកម្ពុជា ។
- កម្មវិធីស្រាវជ្រាវកម្ពុជា ដើម្បីគាំទ្រការប្រើប្រាស់ឱសថប្រឆាំងនឹងជំងឺអេដស៍ (Cohort study, Research Adhearance to ART and Immune Restroation Desease study)
- បង្កើតនូវ Treat Asia HIV observation database (TAHOD)
- រៀបចំវគ្គបណ្តុះបណ្តាលលើអេពីដេមីសាស្ត្រជាមូលដ្ឋាន ។

៧. ផ្នែកថែទាំ តាមឋាន និង រាយការណ៍ :

ក. សមិទ្ធផលនៃត្រីមាសធៀបទៅនឹងតំរោងផែនការ:

ផែនការត្រីមាស	លទ្ធផលដែលទទួលបាន	កំណត់សំគាល់
-សន្និសីទអន្តរជាតិស្តីពីជំងឺអេដស៍លើកទី ១៦ នៅទីក្រុងតូរ៉ង់តូ	- មន្ត្រីនៃមជ្ឈមណ្ឌលជាតិចំនួន ៨ រូប បានចូលរួមក្នុងសន្និសីទអន្តរជាតិស្តីពីជំងឺអេដស៍	

ប្រទេសកាណាដា ។	លើកទី ១៦ នៅទីក្រុងតូរ៉ង់តូ ប្រទេស កាណាដា (មន្ត្រីចំនួន ១ រូប ឧបត្ថម្ភដោយ EUROPAID ៤រូប ឧបត្ថម្ភដោយ មូលនិធិសកល និង ៣ រូបផ្សេងទៀត ឧបត្ថម្ភ ដោយប្រភពថវិកាផ្សេងទៀត) ។	
	-សិក្ខាសាលារយៈពេល ២ ថ្ងៃ ស្តីពីការពិនិត្យ មើលឡើងវិញលើនីតិវិធីក្នុងការផ្តល់ប្រាក់ ឧបត្ថម្ភលើកទឹកចិត្ត សំរាប់បណ្តាខេត្ត- ក្រុង ដែលមានអ្នកចូលរួម ចំនួន ៥២ នាក់មកពី ខេត្ត-ក្រុងចំនួន ២០ និង មជ្ឈមណ្ឌលជាតិ ។	- Adhoc activities
- សិក្ខាសាលាចំនួន ២ វគ្គ ដែលមួយវគ្គ មានរយៈពេល ៥ ថ្ងៃ ស្តីពីការគ្រប់គ្រងលើ HIV/AIDS សំរាប់អ្នកសំរបសំរួលនៅ ថ្នាក់ស្រុកប្រតិបត្តិ ។	- សិក្ខាសាលាចំនួន ២ វគ្គ ដែលមួយវគ្គ មានរយៈពេល ៥ ថ្ងៃ ស្តីពីការគ្រប់គ្រងលើ HIV/AIDS សំរាប់អ្នកសំរបសំរួលនៅ ថ្នាក់ស្រុកប្រតិបត្តិ ដែលមានអ្នកចូលរួមមកពី ១៨ ODs	
-ការចុះអភិបាលរួមគ្នា	-ការចុះអភិបាលរួមគ្នាចំនួន ៥ លើកលើការ គ្រប់គ្រងសំភារៈបរិក្ខារ នៅក្នុងក្រុងភ្នំពេញ ខេត្តកណ្តាល ក្រុងប៉ៃលិន ខេត្តសៀមរាប និង ខេត្តឧត្តរមានជ័យ ។	
- កិច្ចប្រជុំ Steering committee រយៈពេល ១ថ្ងៃ ជាមួយនឹងសមាជិកមក ពី ITM, NCHADS, 3 ODs, HNI, AIDSNet, EC from Bangkok និង អង្គការក្រៅរដ្ឋាភិបាលមួយចំនួនដែល ពាក់	- កិច្ចប្រជុំ Steering committee រយៈពេល ១ថ្ងៃ ជាមួយនឹងសមាជិកមក ពី ITM, NCHADS, 3 ODs, HNI, AIDSNet, EC from Bangkok និង អង្គការក្រៅរដ្ឋាភិបាលមួយចំនួនដែលពាក់ ព័ន្ធជាមួយគំរោង នៅសណ្ឋាគារភ្នំពេញ ។	

ព័ន្ធជាមួយគំរោង ។		
កិច្ចប្រជុំសំរាប់សំរួលការងារជាមួយ នឹង ខេត្ត-ក្រុងទាំង ២៤ អង្គការក្រៅរដ្ឋា ភិបាល និង ដៃគូផ្សេងៗទៀត ។	-	សកម្មភាពនេះនឹងធ្វើឡើងក្នុងខែ តុលា ឆ្នាំ ២០០៦ ។

ខ. ផែនការសំរាប់ត្រីមាសបន្ទាប់:

នៅក្នុងត្រីមាសបន្ទាប់ ផ្នែកផែនការ តាមដាន និង របាយការណ៍ លើកផែនការធ្វើសកម្មភាពមួយចំនួនដូចខាងក្រោម:

- រៀបចំកិច្ចប្រជុំសំរាប់សំរួល ដើម្បីធ្វើការពិនិត្យមើលឡើងវិញលើផែនការឆ្នាំ ២០០៦ និង ធ្វើការកែសំរួល ផែនការឆ្នាំ ២០០៧ សំរាប់ ២៤ ខេត្ត-ក្រុង និង ដៃគូផ្សេងៗ ។
- រៀបចំសិក្ខាសាលាស្តីពីការរៀបចំផែនការ ដើម្បីរៀបចំផែនការ ឆ្នាំ ២០០៧ ក្រោមគំរោងមូលនិធិសកល ជុំទី ២ សំរាប់ខេត្ត-ក្រុង ចំនួន ៨ ។
- រៀបចំវគ្គសិក្ខាសាលាចំនួន ២ វគ្គ ស្តីពីការពង្រឹងប្រព័ន្ធតាមដាន និង របាយការណ៍ និង ប្រព័ន្ធគ្រប់គ្រងទិន្នន័យ ។
- Retreat រយៈពេល ៥ ថ្ងៃ សំរាប់មន្ត្រីរបស់មជ្ឈមណ្ឌលជាតិ ដើម្បីរៀបចំផែនការឆ្នាំ ២០០៧ របស់ មជ្ឈមណ្ឌលជាតិ និង ធ្វើការពិនិត្យមើលឡើងវិញលើផែនការយុទ្ធសាស្ត្រ ។
- សិក្ខាសាលារយៈពេល ៥ ថ្ងៃ សំរាប់បុគ្គលិក PAO/PHD ស្តីពីរបៀបក្នុងការ រៀបចំផែនការ យុទ្ធសាស្ត្រ នៅថ្នាក់ខេត្ត ដល់ខេត្ត-ក្រុងចំនួន ៥ ។
- ចងក្រងផែនការត្រីមាសទី ៤ ប្រចាំឆ្នាំ ២០០៦ និង ២០០៧ សំរាប់មជ្ឈមណ្ឌលជាតិ និង ខេត្ត-ក្រុង ។
- បញ្ចប់របាយការណ៍សំរាប់មជ្ឈមណ្ឌលជាតិប្រចាំត្រីមាសទី ៣ និង ធ្វើការបែងចែក ។

៤. ផ្នែកគ្រប់គ្រងទិន្នន័យ :

ក. សមិទ្ធផលនៃត្រីមាសធៀបទៅនឹងគំរោងផែនការ:

ផែនការត្រីមាស	លទ្ធផលដែលទទួលបាន	កំណត់សំគាល់
- ធ្វើការបញ្ចូលទិន្នន័យផ្នែក STI, OI/ ART, VCCT.	- ប្រមូលទិន្នន័យ និងបញ្ចូលទិន្នន័យ	

- ការប្រមូលទិន្នន័យពីគ្រប់ OI/ART, VCCT, CD4 and STD sites	- វិភាគទិន្នន័យ និងសរសេររបាយការណ៍	
- ការបណ្តុះបណ្តាល លើការប្រើប្រាស់ STI, OI/ART, VCCT, HBC Database	ចុះបញ្ជី និង ធ្វើការបណ្តុះបណ្តាល នៅនឹងកន្លែងនូវ Database ថ្មីនៃផ្នែក VCCT and STD ទៅក្នុងប្រព័ន្ធកុំព្យូទ័រ នៅខេត្ត កំពង់ស្ពឺ កោះកុង តាកែវ កំពត ក្រុងព្រះសីហនុ បន្ទាយមានជ័យ បាត់ដំបង ប៉ៃលិន កំពង់ចាម ស្វាយរៀង ព្រៃវែង ក្រចេះ សៀមរាប និង កំពង់ធំ ។	
	- Design and upadate the OI/ART database software	

៩. ផ្នែកគ្រប់គ្រងឱសថ និងសំភារៈថវិកា :

ក. សមិទ្ធផលនៃត្រីមាសធៀបទៅនឹងគំរោងផែនការ:

ផែនការត្រីមាស	លទ្ធផលដែលទទួលបាន	កំណត់សំគាល់
វគ្គបណ្តុះបណ្តាលស្តីពីការគ្រប់គ្រង ឱសថ OI/ARV (1 st course)	វគ្គបណ្តុះបណ្តាល ចំនួន២វគ្គ ស្តីពីការគ្រប់គ្រង ឱសថ OI/ARV ដល់ឱសថការី នៅថ្នាក់ស្រុកប្រតិបត្តិ ចំនួន៥០នាក់	
វគ្គបណ្តុះបណ្តាលស្តីពីការគ្រប់គ្រង ឱសថកាមរោគ	វគ្គបណ្តុះបណ្តាលបំប៉ន ចំនួន២វគ្គ ស្តីពីការគ្រប់គ្រងឱសថកាមរោគ ដល់មន្ត្រីគ្លីនិកកាមរោគ ២២នាក់	
វគ្គបណ្តុះបណ្តាល លើការប្រើប្រាស់ IEC materials, Pill container and OI/ARV drug quantification		សកម្មភាពនេះនឹងធ្វើនៅត្រីមាសក្រោយ
ធ្វើការបែងចែក ឱសថ OI/ARV និងសំភារៈ:	ធ្វើការបែងចែក ឱសថ OI/ARV និងសំភារៈ ទៅតាមសំណើសុំរបស់មណ្ឌលនីមួយៗ	
ការចុះអភិបាល	ចុះអភិបាលលើការគ្រប់គ្រងឱសថ និង	

	សំភារៈបរិក្ខារ នៅខេត្តសៀមរាប, ឧត្តរមានជ័យ, ភ្នំពេញ, កណ្តាល, និងក្រុងប៉ៃលិន	
--	--	--

ខ. ផែនការសំរាប់ត្រីមាសក្រោយ:

នៅក្នុងត្រីមាសបន្ទាប់ ផ្នែកគ្រប់គ្រងឱសថ និងសំភារៈបរិក្ខារ លើកផែនការធ្វើសកម្មភាពមួយចំនួន

ដូចខាងក្រោមនេះ:

- វគ្គបណ្តុះបណ្តាល លើការប្រើប្រាស់ IEC materials, Pill container and OI/ARV drug quantification
- ធ្វើការបែងចែក ឱសថ OI/ARV និងសំភារៈ reagents of STD, VCCT

ខ. សកម្មភាពនៅថ្នាក់ខេត្ត:

១. ខេត្តបន្ទាយមានជ័យ

សមាសភាគ	ផែនការត្រីមាស	លទ្ធផលដែលទទួលបាន	កំណត់សំគាល់
ការងារផ្សព្វផ្សាយ	ធ្វើការផ្សព្វផ្សាយព័ត៌មាន ស្តីពី ការអប់រំនិង ថែទាំជម្ងឺអេដស៍-កាមរោគ តាមរយៈ ទូរទស្សន៍ ខ្សែកាប, វិទ្យុខេត្ត	ធ្វើការផ្សព្វផ្សាយព័ត៌មាន ស្តីពី ការអប់រំនិង ថែទាំជម្ងឺអេដស៍-កាមរោគ តាមរយៈ ទូរទស្សន៍ខ្សែកាប ចំនួន៣ស្រុក, វិទ្យុខេត្ត ៣ដង១ថ្ងៃ ១២ ដង ១ខែ	
កម្មវិធីអប់រំផ្ទាល់	<ul style="list-style-type: none"> - គូសផែនទី សេវាកំសាន្តសប្បាយ - វគ្គបណ្តុះបណ្តាលបំប៉ន ស្តីពីជំងឺអេដស៍ ដល់ក្រុមមិត្តអប់រំមិត្ត នៃក្រុមអន្តោប្រវេសន៍ - អប់រំផ្ទាល់ដល់សហគមន៍ - ចុះអភិបាល 	<ul style="list-style-type: none"> - សកម្មភាពនេះនឹងធ្វើនៅត្រីមាស ក្រោយ - រៀបចំវគ្គបណ្តុះបណ្តាលបំប៉ន ចំនួន២វគ្គ ស្តីពីជំងឺអេដស៍ ដល់ ក្រុមមិត្តអប់រំមិត្ត ចំនួន៥៥នាក់ នៅស្រុកអូរឃីជាន់ និង ឃុំប៉ោយប៉ែត - ធ្វើការអប់រំដល់ក្រុមប្រជាជនចល័ត នៅ ស្រុកព្រះនេតព្រះ បានចំនួន ២៣០នាក់ - ធ្វើការចុះអភិបាលបានចំនួន៨លើក 	
កម្មវិធីប្រើប្រាស់ គ្រោមអនាម័យ	- ប្រជុំគណៈកម្មការសំរាប់សំរួលកម្មវិធី ប្រើប្រាស់គ្រោម អនាម័យ១០០%	- មិនបានរៀបចំប្រជុំគណៈកម្មការសំរាប់ សំរួលកម្មវិធីប្រើប្រាស់គ្រោមអនាម័យ	

<p>១០០%</p>	<ul style="list-style-type: none"> - ប្រជុំក្រុមការងារប្រើប្រាស់ស្រោមអនាម័យ១០០% - ក្រុមការងារចុះអភិបាលនៅតាមសេវាកំសាន្តសប្បាយ - ផ្គត់ផ្គង់ស្រោមអនាម័យ 	<p>១០០%</p> <ul style="list-style-type: none"> - រៀបចំប្រជុំក្រុមការងារប្រើប្រាស់ស្រោមអនាម័យ១០០% បាន១២លើក ដែលមានអ្នកចូលរួមមកពីស្រុកស៊ីសុផុន, ថ្មពួក និងមង្គលបុរី - ក្រុមការងារចុះអភិបាលនៅតាមសេវាកំសាន្តសប្បាយ រៀងរាល់ ២ដង/១ខែ - ផ្គត់ផ្គង់ស្រោមអនាម័យ ចំនួន ១០០ ប្រអប់ ដល់គីនិកកាមរោគ និងមណ្ឌលធ្វើតេស្តឈាម ។ 	
<p>ការថែទាំជំងឺកាមរោគ</p>	<ul style="list-style-type: none"> - ការចុះអភិបាលពីកម្មវិធីអេដស៍ខេត្តទៅស្រុកប្រតិបត្តិ និងពីស្រុកប្រតិបត្តិទៅមណ្ឌលសុខភាព 	<ul style="list-style-type: none"> - បានចុះអភិបាលចំនួន៥លើក ទៅ៥មណ្ឌលសុខភាព 	
<p>ការថែទាំ និងព្យាបាលបន្ត</p>	<ul style="list-style-type: none"> - ប្រជុំបណ្តាញក្រុមគ្រូពេទ្យ OI/ART - ប្រជុំប្រចាំខែរបស់គណៈកម្មការថែទាំ និងព្យាបាលបន្ត និងប្រជុំ MMM នៅស្រុកសេរីសោភ័ណ មង្គលបុរី អូជ្រៅ និងថ្មពួក - ប្រជុំប្រចាំត្រីមាស របស់បណ្តាញក្រុមថែទាំអ្នកជំងឺ អេដស៍តាមផ្ទះ 	<ul style="list-style-type: none"> - រៀបចំកិច្ចប្រជុំប្រចាំត្រីមាស របស់ក្រុមគ្រូពេទ្យដែលព្យាបាលជំងឺឱកាសនិយម និងឱសថប្រឆាំងមេរោគអេដស៍ មកពីមន្ទីរពេទ្យបង្អែកមង្គលបុរី អូជ្រៅ ស៊ីសុផុន មន្ត្រីកម្មវិធីអេដស៍ខេត្ត និងមន្ទីរសុខាភិបាល - ប្រជុំប្រចាំខែរបស់គណៈកម្មការថែទាំ និងព្យាបាលបន្ត បាន៤លើក ដែលមានអ្នកចូលរួម ៨៦នាក់ និងប្រជុំ MMM បានចំនួន៨លើក ដែលមានអ្នកជំងឺអេដស៍ចូលរួមចំនួន ៧១៥នាក់ នៅស្រុកសេរីសោភ័ណ មង្គលបុរី អូជ្រៅ និងថ្មពួក - ប្រជុំប្រចាំត្រីមាស របស់បណ្តាញក្រុមថែទាំអ្នកជំងឺអេដស៍តាមផ្ទះ ដែលមានអ្នកចូលរួមចំនួន ១៥នាក់ 	

		- ចុះអភិបាលលើក្រុមថែទាំអ្នកជំងឺអេដស៍ តាមផ្ទះ បាន ៨ក្រុម	
	<ul style="list-style-type: none"> - វគ្គបណ្តុះបណ្តាល ពីការគ្រប់គ្រងទិន្នន័យ - ប្រជុំបណ្តាញអ្នកផ្តល់ប្រឹក្សា - ប្រជុំបណ្តាញអ្នកធ្វើតេស្តឈាម - ទស្សនកិច្ចសិក្សា នៅក្រុងព្រះសីហនុ - ចុះអភិបាល 	<ul style="list-style-type: none"> - រៀបចំប្រជុំប្រចាំត្រីមាស បណ្តាញអ្នក ផ្តល់ប្រឹក្សា - មន្ត្រីចំនួន ១៦រូប ធ្វើទស្សនកិច្ចសិក្សា ផ្លាស់ប្តូរបទពិសោធន៍ នៅក្រុងព្រះសីហនុ - ចុះអភិបាលដល់មណ្ឌលធ្វើតេស្តឈាម ចំនួន ៥កន្លែង 	
ផែនការ សំរាប់សំរួល និងតាមដាន	<ul style="list-style-type: none"> - ប្រជុំសំរាប់សំរួលប្រចាំត្រីមាស - ទស្សនកិច្ចសិក្សា លើកម្មវិធីរបេង អេដស៍ - វគ្គបណ្តុះបណ្តាល ពីការតាមដាន និងវាយតម្លៃ 	<ul style="list-style-type: none"> - មន្ត្រីចំនួន ១៥រូប មកពីស្រុកប្រតិបត្តិ មង្គលបុរី អូជ្រៅ និងថ្មពូក ធ្វើទស្សនៈ កិច្ចសិក្សា ផ្លាស់ប្តូរបទពិសោធន៍ លើការ ងាររបេង-អេដស៍ នៅស្រុកប្រតិបត្តិ មង្គលបុរី - សកម្មភាពនេះនឹងធ្វើនៅត្រីមាសទី៤ 	

២. ខេត្តព្រះវិហារ

សមាសភាគ	ផែនការត្រីមាស	លទ្ធផលដែលទទួលបាន	កំណត់សំគាល់
កម្មវិធីអប់រំផ្ទាល់	<ul style="list-style-type: none"> - គូសផែនទី សេវាកំសាន្តសប្បាយ - ប្រជុំម្ចាស់សេវា - ប្រជុំក្រុមការងារ OPC ថ្នាក់ខេត្ត - ប្រជុំក្រុមការងារអប់រំផ្ទាល់/មិត្តអប់រំ មិត្តថ្នាក់ខេត្ត - ចុះអភិបាល 	<ul style="list-style-type: none"> - សកម្មភាពនេះនឹងធ្វើនៅត្រីមាស ក្រោយ - រៀបចំប្រជុំក្រុមការងារ OPC ថ្នាក់ខេត្ត បាន១ដង ដែលមានសមាជិកចូលរួម ចំនួន ១២នាក់ 	
កម្មវិធីប្រើប្រាស់	<ul style="list-style-type: none"> - ប្រជុំគណៈកម្មការសំរាប់សំរួលកម្មវិធី 	<ul style="list-style-type: none"> - មិនបានរៀបចំ ប្រជុំគណៈកម្មការសំរាប់ 	

<p>ស្រោមអនាម័យ ១០០%</p>	<p>ប្រើប្រាស់ស្រោម អនាម័យ១០០%</p> <ul style="list-style-type: none"> - ប្រជុំក្រុមការងារប្រើប្រាស់ស្រោមអនាម័យ១០០% - ក្រុមការងារចុះអភិបាលនៅតាមសេវាកំសាន្តសប្បាយ - ផ្គត់ផ្គង់ស្រោមអនាម័យ 	<p>សំរួលកម្មវិធីប្រើប្រាស់ស្រោមអនាម័យ ១០០%</p> <ul style="list-style-type: none"> - រៀបចំប្រជុំក្រុមការងារប្រើប្រាស់ស្រោមអនាម័យ១០០% បាន១លើក ដែលមានអ្នកចូលរួម ៦នាក់ - ផ្គត់ផ្គង់ស្រោមអនាម័យ ចំនួន ៣០០ ប្រអប់ ដល់គ្លីនិកកាមរោគ និងមណ្ឌលធ្វើតេស្តឈាម ។ 	
<p>ការថែទាំជំងឺកាមរោគ</p>	<ul style="list-style-type: none"> - ការចុះអភិបាលពីកម្មវិធីអេដស៍ខេត្តទៅស្រុកប្រតិបត្តិ និងពីស្រុកប្រតិបត្តិទៅមណ្ឌល សុខភាព - ប្រជុំបច្ចេកទេសប្រចាំត្រីមាស 	<ul style="list-style-type: none"> - បានចុះអភិបាលចំនួន៥លើក ទៅស្រុកប្រតិបត្តិទាំង៥ - បានចុះអភិបាលចំនួន ២១លើក ទៅមណ្ឌលសុខភាព ចំនួន២១ - ប្រជុំបច្ចេកទេសប្រចាំត្រីមាស ដែលមានអ្នកចូលរួមចំនួន ២៧នាក់ មកពីស្រុកប្រតិបត្តិទាំង ៥ និងគ្លីនិកកាមរោគទាំង២ 	
<p>ការថែទាំ និងព្យាបាលបន្ត</p>	<ul style="list-style-type: none"> - ប្រជុំប្រចាំខែរបស់គណៈកម្មការថែទាំ និងព្យាបាលបន្ត និងប្រជុំ MMM នៅស្រុកប្រតិបត្តិ បាត់ដំបង មោងឫស្សី និង ថ្មពោល - វគ្គសិក្ខាសាលា ស្តីពីការផ្លាស់ប្តូរបទពិសោធន៍ ក្នុងការថែទាំនិងព្យាបាលបន្ត 	<ul style="list-style-type: none"> - ប្រជុំប្រចាំខែរបស់គណៈកម្មការថែទាំ និងព្យាបាលបន្ត បាន ៩លើក ដែលមានអ្នកចូលរួម ២៥២នាក់ និងប្រជុំ MMM បានចំនួន ៩លើក ដែលមានអ្នកជំងឺអេដស៍ ចូលរួមចំនួន ១៩៥៩នាក់ នៅស្រុកប្រតិបត្តិ បាត់ដំបង មោងឫស្សី និងថ្មពោល - រៀបចំវគ្គសិក្ខាសាលា រយៈពេល២ថ្ងៃ ស្តីពីការផ្លាស់ប្តូរបទពិសោធន៍ ក្នុងការថែទាំ និងព្យាបាលបន្ត ដែលមាន អ្នកចូលរួម ចំនួន ៦៣នាក់ មកពីស្រុកប្រតិបត្តិ បាត់ដំបង មោងឫស្សី និងថ្មពោល 	
	<ul style="list-style-type: none"> - ប្រជុំបណ្តាញអ្នកផ្តល់ប្រឹក្សា - ចុះអភិបាល 	<ul style="list-style-type: none"> - រៀបចំប្រជុំប្រចាំត្រីមាស បណ្តាញអ្នកផ្តល់ប្រឹក្សា 	

		- ចុះអភិបាលដល់មណ្ឌលធ្វើតេស្តឈាមចំនួន ២កន្លែង	
ផែនការ សំរេចសំរួល និងតាមដាន	- ប្រជុំសំរេចសំរួលប្រចាំត្រីមាស - ចុះអភិបាល		

៣. ខេត្តកំពង់ចាម

សមាសភាគ	ផែនការត្រីមាស	លទ្ធផលដែលទទួលបាន	កំណត់សំគាល់
កម្មវិធីអប់រំផ្ទាល់	- គូសផែនទី សេវាកំសាន្តសប្បាយ - ប្រជុំម្ចាស់សេវា - ប្រជុំក្រុមការងារ OPC ថ្នាក់ខេត្ត - ប្រជុំក្រុមការងារអប់រំផ្ទាល់/មិត្តអប់រំ មិត្តថ្នាក់ខេត្ត - ចុះអភិបាល	- រៀបចំប្រជុំក្រុមការងារ OPC ថ្នាក់ខេត្ត បាន ១ដង ដែលមានសមាជិកចូលរួម ចំនួន ១២នាក់	សកម្មភាពជាច្រើន មិនបានអនុវត្តន៍ ដោយសារគំរោង មូលនិធិសកល ត្រូវបានបញ្ចប់ចាប់ ពីខែ សីហា
កម្មវិធីប្រើប្រាស់ ស្រោមអនាម័យ ១០០%	- ប្រជុំគណៈកម្មការសំរេចសំរួលកម្មវិធី ប្រើប្រាស់ស្រោម អនាម័យ១០០% - ប្រជុំក្រុមការងារប្រើប្រាស់ស្រោម អនាម័យ១០០% - ក្រុមការងារចុះអភិបាលនៅតាមសេវា កំសាន្តសប្បាយ - ផ្គត់ផ្គង់ស្រោមអនាម័យ	- មិនបានរៀបចំ ប្រជុំគណៈកម្មការសំរេច សំរួលកម្មវិធីប្រើប្រាស់ស្រោមអនាម័យ ១០០% - រៀបចំប្រជុំក្រុមការងារប្រើប្រាស់ស្រោម អនាម័យ១០០% បាន២លើក នៅស្រុក ផ្សេងគ្នា (កំពង់ចាម ត្បូងឃ្មុំ និងមេមត់) - ក្រុមការងារចុះអភិបាលនៅតាមសេវា កំសាន្តសប្បាយ បានចំនួន ២ដង - ផ្គត់ផ្គង់ស្រោមអនាម័យ ចំនួន ១០០ ប្រអប់ ដល់គ្លីនិកកាមរោគ និងមណ្ឌលធ្វើតេស្ត ឈាម	សកម្មភាពជា ច្រើនមិនបាន អនុវត្តដោយសារ គំរោងមូលនិធិ សកលត្រូវបាន បញ្ចប់ចាប់ពីខែ សីហា
ការថែទាំជំងឺកាម រោគ	- វគ្គបណ្តុះបណ្តាលបំប៉ន ដល់មន្ត្រី មណ្ឌលសុខភាព	- វគ្គបណ្តុះបណ្តាលបំប៉ន ពីការព្យាបាល និង ថែទាំតាមចង្កោមរោគសញ្ញា ដល់មន្ត្រី មណ្ឌលសុខភាព ២០នាក់ មកពីស្រុក	

	<ul style="list-style-type: none"> - ការចុះអភិបាលពីកម្មវិធីអេដស៍ខេត្ត ទៅស្រុកប្រតិបត្តិ និងពីស្រុកប្រតិបត្តិ ទៅមណ្ឌលសុខភាព - ប្រជុំបច្ចេកទេសប្រចាំត្រីមាស 	<p>ប្រតិបត្តិទាំង១០ ។</p> <ul style="list-style-type: none"> - បានចុះអភិបាលចំនួន១០លើក នៅស្រុក ប្រតិបត្តិ ទាំង១០ 	
ការថែទាំ និងព្យាបាលបន្ត	<ul style="list-style-type: none"> - ប្រជុំប្រចាំខែរបស់គណៈកម្មការថែទាំ និងព្យាបាលបន្ត និងប្រជុំ MMM នៅ ស្រុកប្រតិបត្តិ កំពង់ចាម ត្បូងឃ្មុំ មេមត់ និងជើងព្រៃ - រៀបចំបណ្តាញបញ្ជូន - ចុះអភិបាល លើការថែទាំនិងព្យាបាល បន្ត 	<ul style="list-style-type: none"> - ប្រជុំប្រចាំខែរបស់គណៈកម្មការថែទាំ និង ព្យាបាលបន្ត បាន ៣លើក ដែលមានអ្នក ចូលរួម ៦៣នាក់ និងប្រជុំ MMM បានចំនួន ៤លើក ដែលមានអ្នកជំងឺអេដស៍ ចូលរួម ចំនួន ៦៦៣នាក់ នៅស្រុកប្រតិបត្តិ កំពង់ចាម ត្បូងឃ្មុំ មេមត់ និងជើងព្រៃ - ចុះអភិបាល លើការថែទាំនិងព្យាបាលបន្ត នៅស្រុកប្រតិបត្តិ កំពង់ចាម ត្បូងឃ្មុំ មេមត់ និងជើងព្រៃ 	
	<ul style="list-style-type: none"> - ប្រជុំបណ្តាញអ្នកផ្តល់ប្រឹក្សា - ចុះអភិបាល 	<ul style="list-style-type: none"> - រៀបចំប្រជុំប្រចាំត្រីមាស បណ្តាញអ្នក ផ្តល់ប្រឹក្សា - ចុះអភិបាលដល់មណ្ឌលធ្វើតេស្តឈាមចំនួន ៦កន្លែង 	
ផែនការ សំរាប់សំរួល និងតាមដាន	<ul style="list-style-type: none"> - ប្រជុំសំរាប់សំរួលប្រចាំត្រីមាស - ចុះអភិបាល 	<ul style="list-style-type: none"> - រៀបចំកិច្ចប្រជុំសំរាប់សំរួលប្រចាំត្រីមាសជា មួយដៃគូ និងអង្គការ ដែលធ្វើការងារ អេដស៍នៅក្នុងខេត្ត 	

៤. ខេត្តកំពង់ឆ្នាំង

សមាសភាគ	ផែនការត្រីមាស	លទ្ធផលដែលទទួលបាន	កំណត់សំគាល់
កម្មវិធីអប់រំផ្ទាល់	<ul style="list-style-type: none"> - គូសផែនទី សេវាកំសាន្តសប្បាយ - ប្រជុំម្ចាស់សេវា - ប្រជុំក្រុមការងារ OPC ថ្នាក់ខេត្ត - ប្រជុំក្រុមការងារអប់រំផ្ទាល់/មិត្តអប់រំ 		

	<p>មិត្តផ្ទាក់ខេត្ត</p> <ul style="list-style-type: none"> - ចុះអភិបាល 		
កម្មវិធីប្រើប្រាស់ស្រោមអនាម័យ ១០០%	<ul style="list-style-type: none"> - ប្រជុំគណៈកម្មការសំរាប់សំរួលកម្មវិធីប្រើប្រាស់ស្រោមអនាម័យ ១០០% - ប្រជុំក្រុមការងារប្រើប្រាស់ស្រោមអនាម័យ ១០០% - ក្រុមការងារចុះអភិបាលនៅតាមសេវាកំសាន្តសប្បាយ - ផ្គត់ផ្គង់ស្រោមអនាម័យ 	<ul style="list-style-type: none"> - រៀបចំប្រជុំគណៈកម្មការសំរាប់សំរួលកម្មវិធីប្រើប្រាស់ស្រោមអនាម័យ ១០០% ប្រចាំត្រីមាស ដែលមានសមាជិកចូលរួមចំនួន ៧នាក់ - រៀបចំប្រជុំក្រុមការងារប្រើប្រាស់ស្រោមអនាម័យ ១០០% បាន១០លើក ដែលមានសមាជិក ចូលរួមចំនួន ១០នាក់ - ផ្គត់ផ្គង់ស្រោមអនាម័យ ចំនួន ១០០ ប្រអប់ ដល់គ្លីនិកកាមរោគ និងមណ្ឌលធ្វើតេស្តឈាម ។ 	
ការថែទាំជំងឺកាមរោគ	<ul style="list-style-type: none"> - វគ្គបណ្តុះបណ្តាលបំប៉ន ដល់មន្ត្រីមណ្ឌលសុខភាព - ការចុះអភិបាលពីកម្មវិធីអេដស៍ខេត្តទៅស្រុកប្រតិបត្តិ និងពីស្រុកប្រតិបត្តិទៅមណ្ឌល សុខភាព 	<ul style="list-style-type: none"> - វគ្គបណ្តុះបណ្តាលបំប៉ន ពីការព្យាបាល និងថែទាំតាម ចង្កោមរោគសញ្ញា ដល់មន្ត្រីមណ្ឌលសុខភាព ២០នាក់ - បានចុះអភិបាលចំនួន២លើក ទៅស្រុកប្រតិបត្តិ ចំនួន ២ និងអភិបាល ១៦លើក ទៅមណ្ឌលសុខភាពចំនួន ១៦ ។ 	
ការថែទាំ និងព្យាបាលបន្ត	<ul style="list-style-type: none"> - ប្រជុំប្រចាំខែរបស់គណៈកម្មការថែទាំ និងព្យាបាលបន្ត និងប្រជុំ MMM - ប្រជុំប្រចាំត្រីមាស របស់បណ្តាញក្រុមថែទាំអកជំងឺអេដស៍តាមផ្ទះ - ចុះអភិបាលលើក្រុមថែទាំអកជំងឺអេដស៍តាមផ្ទះ 	<ul style="list-style-type: none"> - ប្រជុំប្រចាំខែរបស់គណៈកម្មការថែទាំ និងព្យាបាលបន្ត បាន ២លើក ដែលមានអ្នកចូលរួម ៥៩នាក់ និងប្រជុំ MMM បានចំនួន ២លើក ដែលមានអ្នកជំងឺអេដស៍ ចូលរួមចំនួន ៣៨០នាក់ 	

	<ul style="list-style-type: none"> - ប្រជុំបណ្តាញអ្នកផ្តល់ប្រឹក្សា - ចុះអភិបាល 	<ul style="list-style-type: none"> - រៀបចំប្រជុំប្រចាំត្រីមាស បណ្តាញអ្នកផ្តល់ប្រឹក្សា ដែលមានអ្នកចូលរួម ចំនួន ១៦នាក់ មកពី មណ្ឌលធ្វើ តេស្តឈាមពាក់កណ្តាល - ចុះអភិបាលដល់មណ្ឌលធ្វើតេស្តឈាមចំនួន ៣កន្លែង 	
ផែនការសំរាប់សំរួល និងតាមដាន	<ul style="list-style-type: none"> - ប្រជុំសំរាប់សំរួលប្រចាំត្រីមាស - ចុះអភិបាល 	<ul style="list-style-type: none"> - រៀបចំកិច្ចប្រជុំសំរាប់សំរួលប្រចាំត្រីមាស ជាមួយដៃគូ និងអង្គការ ដែលធ្វើការងារអេដស៍ នៅថ្នាក់ខេត្ត និងថ្នាក់ស្រុកប្រតិបត្តិទាំង២ ដែលមានអ្នកចូលរួម ៨៩នាក់ 	

៥. ខេត្តកំពង់ស្ពឺ

សមាសភាគ	ផែនការត្រីមាស	លទ្ធផលដែលទទួលបាន	កំណត់សំគាល់
កម្មវិធីអប់រំផ្ទាល់	<ul style="list-style-type: none"> - គូសផែនទី សេវាកំសាន្តសប្បាយ - ប្រជុំម្ចាស់សេវា - ប្រជុំក្រុមការងារ OPC ថ្នាក់ខេត្ត - ប្រជុំក្រុមការងារអប់រំផ្ទាល់/មិត្តអប់រំមិត្តថ្នាក់ខេត្ត - ចុះអភិបាល 	<ul style="list-style-type: none"> - ប្រជុំរៀបចំគូសផែនទីសេវាកំសាន្តសប្បាយ នៅ ក្នុងខេត្ត - ប្រជុំម្ចាស់សេវា ប្រចាំត្រីមាស ដែលមានអ្នកចូលរួម ៤៨នាក់ - ប្រជុំក្រុមការងារ OPCថ្នាក់ខេត្ត ដែលមានសមាជិកចូលរួម ១១នាក់ 	
កម្មវិធីប្រើប្រាស់ស្រោមអនាម័យ១០០%	<ul style="list-style-type: none"> - ប្រជុំគណៈកម្មការសំរាប់សំរួលកម្មវិធីប្រើប្រាស់ស្រោម អនាម័យ១០០% - ប្រជុំក្រុមការងារ ប្រើប្រាស់ស្រោមអនាម័យ១០០% - ក្រុមការងារចុះអភិបាលនៅតាមសេវាកំសាន្តសប្បាយ - ផ្គត់ផ្គង់ស្រោមអនាម័យ 	<ul style="list-style-type: none"> - មិនទាន់បានរៀបចំប្រជុំគណៈកម្មការសំរាប់សំរួល និងក្រុមការងារប្រើប្រាស់ស្រោមអនាម័យ១០០% - ផ្គត់ផ្គង់ស្រោមអនាម័យ ចំនួន ១០០ ប្រអប់ដល់ គីនិកកាមរោគ និងមណ្ឌលធ្វើតេស្តឈាម ។ 	

<p>ការថែទាំជំងឺកាមរោគ</p>	<ul style="list-style-type: none"> - ផ្តល់ការព្យាបាលឆល់ត ដល់ស្ត្រីរកស៊ី ផ្លូវភេទនៅស្រុក ភ្នំស្រួច - ការចុះអភិបាលពីកម្មវិធីអេដស៍ខេត្ត ទៅស្រុកប្រតិបត្តិ និងពីស្រុកប្រតិបត្តិ ទៅមណ្ឌល សុខភាព 	<ul style="list-style-type: none"> - បានចុះអភិបាលចំនួន៣លើក ទៅស្រុក ប្រតិបត្តិ ចំនួន ៣ និង អភិបាល៥លើក ទៅមណ្ឌលសុខភាពចំនួន ៥ 	
<p>ការថែទាំ និងព្យាបាលបន្ត</p>	<ul style="list-style-type: none"> - វគ្គសិក្ខាសាលា តំរូវទិស ពីការថែទាំ និងព្យាបាលបន្ត - ប្រជុំបច្ចេកទេស របស់ក្រុមគ្រូពេទ្យ - ប្រជុំប្រចាំខែរបស់គណៈកម្មការថែទាំ និងព្យាបាលបន្ត និងប្រជុំ MMM - ប្រជុំប្រចាំត្រីមាស របស់បណ្តាញក្រុម ថែទាំអ្នកជំងឺ អេដស៍តាមផ្ទះ - ចុះអភិបាល លើក្រុមថែទាំអ្នកជំងឺ អេដស៍តាមផ្ទះ - វគ្គបណ្តុះបណ្តាលបំប៉ន ដល់ក្រុមថែទាំ អ្នកជំងឺ អេដស៍តាមផ្ទះ 	<ul style="list-style-type: none"> - ប្រជុំបច្ចេកទេស របស់ក្រុមគ្រូពេទ្យ ដើម្បី ផ្លាស់ប្តូរវេជ្ជសាស្ត្រ ក្នុងការព្យាបាលជំងឺ ឱកាសនិយម និងឱសថប្រឆាំង - ប្រជុំប្រចាំខែរបស់គណៈកម្មការថែទាំ និង ព្យាបាលបន្ត បាន ២លើក ដែលមានអ្នក ចូលរួម ៤២នាក់ និងប្រជុំ MMM បានចំនួន ២លើក ដែលមានអ្នកជំងឺអេដស៍ ចូលរួម ចំនួន ៣០៤នាក់ - ប្រជុំប្រចាំត្រីមាស របស់បណ្តាញក្រុម ថែទាំ អ្នកជំងឺអេដស៍តាមផ្ទះ ដែលមានអ្នកចូលរួម ២៩នាក់ មកពីស្រុកកំពង់ស្ពឺ, ឧដុង្គ និង គងពិសិ - ចុះអភិបាល ៦លើកដល់ ក្រុមថែទាំអ្នក ជំងឺអេដស៍ តាមផ្ទះ ចំនួន៩ក្រុម 	
	<ul style="list-style-type: none"> - ប្រជុំបណ្តាញអ្នកផ្តល់ប្រឹក្សា - ចុះអភិបាល 	<ul style="list-style-type: none"> - រៀបចំប្រជុំប្រចាំត្រីមាស បណ្តាញអ្នកផ្តល់ ប្រឹក្សា - ចុះអភិបាលដល់មណ្ឌលធ្វើតេស្តឈាមចំនួន ៣កន្លែង 	
<p>ផែនការ</p>	<ul style="list-style-type: none"> - ប្រជុំសំរាប់សំរួលប្រចាំត្រីមាស 	<ul style="list-style-type: none"> - រៀបចំកិច្ចប្រជុំសំរាប់សំរួលប្រចាំត្រីមាស 	

សំរបសំរួល និងតាមដាន	- ចុះអភិបាល	ជាមួយដៃគូ និងអង្គការ ដែលធ្វើការងារ អេដស៍ នៅក្នុងខេត្ត ដែលមានអ្នកចូលរួម ៣៧នាក់	
---------------------	-------------	---	--

៦. ខេត្តកំពង់ចាម

សមាសភាគ	ផែនការត្រីមាស	លទ្ធផលដែលទទួលបាន	កំណត់សំគាល់
កម្មវិធីអប់រំផ្ទាល់	<ul style="list-style-type: none"> - គូសផែនទី សេវាកំសាន្តសប្បាយ - ប្រជុំម្ចាស់សេវា - ប្រជុំក្រុមការងារ OPC ថ្នាក់ខេត្ត - ប្រជុំក្រុមការងារអប់រំផ្ទាល់/មិត្តអប់រំមិត្តថ្នាក់ខេត្ត 	<ul style="list-style-type: none"> - គូសផែនទី សេវាកំសាន្តសប្បាយនៅ ស្រុកបារាយណ៍ ស្ទឹងសែន និងស្ទោង - ប្រជុំម្ចាស់សេវា ប្រចាំត្រីមាស ដែលមានអ្នកចូលរួម ៧៣នាក់ ស្រុកបារាយណ៍ ស្ទឹងសែន និងស្ទោង - ប្រជុំក្រុមការងារ OPC ថ្នាក់ខេត្ត ដែលមានសមាជិកចូលរួម ១២នាក់ - ប្រជុំក្រុមការងារអប់រំផ្ទាល់/មិត្តអប់រំមិត្ត ថ្នាក់ខេត្ត ដែលមានសមាជិកចូលរួម ៨នាក់ 	
កម្មវិធីប្រើប្រាស់ស្រោមអនាម័យ១០០%	<ul style="list-style-type: none"> - ប្រជុំគណៈកម្មការសំរបសំរួលកម្មវិធីប្រើប្រាស់ស្រោម អនាម័យ១០០% - ប្រជុំក្រុមការងារប្រើប្រាស់ស្រោមអនាម័យ១០០% - ក្រុមការងារចុះអភិបាលនៅតាមសេវាកំសាន្តសប្បាយ - ផ្គត់ផ្គង់ស្រោមអនាម័យ 	<ul style="list-style-type: none"> - រៀបចំប្រជុំគណៈកម្មការសំរបសំរួល ដែលមានសមាជិកចូលរួម ១០នាក់ - ប្រជុំក្រុមការងារប្រើប្រាស់ស្រោមអនាម័យ ១០០% ៨ដង ដែលមានសមាជិក ៤ នាក់ នៅស្រុកស្ទឹងសែន - ក្រុមការងារចុះអភិបាលនៅតាមសេវាកំសាន្តសប្បាយ ចំនួន ៦លើក នៅស្រុកបារាយណ៍ ស្ទឹងសែន និងស្ទោង - ផ្គត់ផ្គង់ស្រោមអនាម័យ ចំនួន ១៥០ ប្រអប់ដល់ គ្លីនិកកាមរោគ និងមណ្ឌលធ្វើតេស្តឈាម ។ 	
ការថែទាំជីវិត	- ផ្តល់ការព្យាបាលចល័ត ដល់ស្ត្រីរកស៊ី	- ផ្តល់ការព្យាបាលចល័ត ដល់ស្ត្រីរកស៊ីផ្លូវ	

<p>រោគ</p>	<p>ផ្លូវភេទនៅស្រុក បារាយណ៍</p> <ul style="list-style-type: none"> - ការចុះអភិបាលពីកម្មវិធីអេដស៍ខេត្ត ទៅស្រុកប្រតិបត្តិ និងពីស្រុកប្រតិបត្តិ ទៅមណ្ឌល សុខភាព 	<p>ភេទនៅស្រុក បារាយណ៍ជារៀងរាល់ខែ</p> <ul style="list-style-type: none"> - បានចុះអភិបាលចំនួន៥លើក ទៅស្រុក ប្រតិបត្តិ ចំនួន ៤ និង ទៅមណ្ឌលសុខភាព ចំនួន ១៩ - អ្នកសំរាប់សំរួលការងារអេដស៍នៅថ្នាក់ស្រុក ប្រតិបត្តិ ចុះអភិបាល ចំនួន១២លើក ទៅ មណ្ឌលសុខភាព ចំនួន ៣៣ 	
<p>ការថែទាំ និងព្យាបាលបន្ត</p>	<ul style="list-style-type: none"> - ប្រជុំប្រចាំខែរបស់គណៈកម្មការថែទាំ និងព្យាបាលបន្ត និងប្រជុំ MMM - ប្រជុំប្រចាំត្រីមាស របស់បណ្តាញក្រុម ថែទាំអ្នកជំងឺ អេដស៍តាមផ្ទះ - ចុះអភិបាល លើក្រុមថែទាំអ្នកជំងឺ អេដស៍តាមផ្ទះ 	<ul style="list-style-type: none"> - ប្រជុំប្រចាំខែរបស់គណៈកម្មការថែទាំ និង ព្យាបាលបន្ត បាន ៣លើក ដែលមានអ្នក ចូលរួម ៧៥នាក់ និងប្រជុំ MMM បានចំនួន ២លើក ដែលមានអ្នកជំងឺអេដស៍ ចូលរួម ចំនួន ២០៨នាក់ - ចុះអភិបាល ៦លើកដល់ ក្រុមថែទាំអ្នកជំងឺ អេដស៍ តាមផ្ទះ ចំនួន៦ក្រុម 	
	<ul style="list-style-type: none"> - វគ្គបណ្តុះបណ្តាល ការផ្តល់ប្រឹក្សា - ប្រជុំបណ្តាញអ្នកផ្តល់ប្រឹក្សា - ចុះអភិបាល 	<ul style="list-style-type: none"> - វគ្គបណ្តុះបណ្តាល ការផ្តល់ប្រឹក្សា រយៈពេល ៣ថ្ងៃ ដែល មានអ្នកចូលរួម ១៩នាក់ មកពី ក្រុមថែទាំតាមផ្ទះ និងមណ្ឌលធ្វើតេស្តឈាម - រៀបចំប្រជុំប្រចាំត្រីមាស បណ្តាញអ្នកផ្តល់ ប្រឹក្សា ដែលមានអ្នកចូលរួម ២៣នាក់មកពី មណ្ឌលធ្វើ តេស្តឈាម ៤កន្លែង - ចុះអភិបាលដល់មណ្ឌលធ្វើតេស្តឈាមចំនួន ៣កន្លែង 	
<p>ផែនការ សំរាប់សំរួល និងតាមដាន</p>	<ul style="list-style-type: none"> - ប្រជុំសំរាប់សំរួលប្រចាំត្រីមាស - ចុះអភិបាល 	<ul style="list-style-type: none"> - រៀបចំកិច្ចប្រជុំសំរាប់សំរួលប្រចាំត្រីមាស ជាមួយដៃគូ និងអង្គការ ដែលធ្វើការងារ អេដស៍ នៅក្នុងខេត្ត ដែលមានអ្នកចូលរួម ២៩នាក់ 	

		- ចុះអភិបាលលើការងារគ្រប់គ្រង នៅស្រុក ប្រតិបត្តិ បារាយណ៍ និងស្នោង	
--	--	---	--

៧. ខេត្តកំពត

សមាសភាគ	ផែនការត្រីមាស	លទ្ធផលដែលទទួលបាន	កំណត់សំគាល់
កម្មវិធីអប់រំផ្ទាល់	<ul style="list-style-type: none"> - គូសផែនទី សេវាកំសាន្តសប្បាយ - ប្រជុំម្ចាស់សេវា - ប្រជុំក្រុមការងារ OPC ថ្នាក់ខេត្ត - ប្រជុំក្រុមការងារអប់រំផ្ទាល់/មិត្តអប់រំ មិត្តថ្នាក់ខេត្ត - ចុះអភិបាល 	<ul style="list-style-type: none"> - ប្រជុំម្ចាស់សេវាប្រចាំត្រីមាស ដែលមាន អ្នកចូលរួម ៣៣នាក់ មកពីស្រុកកំពត និង ឈូក - ប្រជុំក្រុមការងារ OPC ថ្នាក់ខេត្ត ដែលមាន សមាជិកចូលរួម ១៥នាក់ - ប្រជុំក្រុមការងារអប់រំផ្ទាល់/មិត្តអប់រំ មិត្ត ថ្នាក់ខេត្តដែលមានសមាជិកចូលរួម ១០នាក់ - ចុះអភិបាល ចំនួន១១លើក លើការងារអប់រំ ផ្ទាល់ និងមិត្តអប់រំមិត្ត 	
កម្មវិធីប្រើប្រាស់ ស្រោមអនាម័យ ១០០%	<ul style="list-style-type: none"> - ប្រជុំគណៈកម្មការសំរាប់ស្រោមអនាម័យ ប្រើប្រាស់ស្រោម អនាម័យ១០០% - ប្រជុំក្រុមការងារ ប្រើប្រាស់ស្រោម អនាម័យ១០០% - ក្រុមការងារចុះអភិបាលនៅតាមសេវា កំសាន្តសប្បាយ - ផ្គត់ផ្គង់ស្រោមអនាម័យ 	<ul style="list-style-type: none"> - មិនបានរៀបចំប្រជុំគណៈកម្មការសំរាប់ស្រោម អនាម័យ - ប្រជុំក្រុមការងារប្រើប្រាស់ស្រោម អនាម័យ១០០% ២ដង ដែលមានសមាជិក ១២ នាក់ - ក្រុមការងារចុះអភិបាលនៅតាមសេវា កំសាន្តសប្បាយ ចំនួន ១៨លើក នៅស្រុក កំពត និងឈូក - ផ្គត់ផ្គង់ស្រោមអនាម័យ ចំនួន ១០០ ប្រអប់ ដល់ គ្លីនិកកាមរោគ និងមណ្ឌលធ្វើតេស្ត ឈាម ។ 	
ការថែទាំជំងឺកាម រោគ	<ul style="list-style-type: none"> - ផ្តល់ការព្យាបាលចល័ត ដល់ស្ត្រីរកស៊ី ផ្លូវភេទនៅស្រុក ឈូក - ប្រជុំសំរាប់ស្រោមអនាម័យ 	<ul style="list-style-type: none"> - ផ្តល់ការព្យាបាលចល័ត ដល់ស្ត្រីរកស៊ីផ្លូវ ភេទនៅស្រុក ឈូកជារៀងរាល់ខែ - 	

	<ul style="list-style-type: none"> - ការចុះអភិបាលពីកម្មវិធីអេដស៍ខេត្ត ទៅស្រុកប្រតិបត្តិ និងពីស្រុកប្រតិបត្តិ ទៅមណ្ឌល សុខភាព 	<ul style="list-style-type: none"> - បានចុះអភិបាលចំនួន១៣លើក ទៅស្រុក ប្រតិបត្តិ ចំនួន ៤ និង ទៅមណ្ឌលសុខភាព ចំនួន ៩ - អ្នកសំរបស់រួលការងារអេដស៍នៅថ្នាក់ស្រុក ប្រតិបត្តិ ចុះអភិបាល ចំនួន២៦លើក ទៅ មណ្ឌលសុខភាព ចំនួន ២៦ 	
<p>ការថែទាំ និងព្យាបាលបន្ត</p>	<ul style="list-style-type: none"> - ប្រជុំបច្ចេកទេស របស់ក្រុមគ្រូពេទ្យ - ប្រជុំប្រចាំខែរបស់គណៈកម្មការថែទាំ និងព្យាបាលបន្ត និងប្រជុំ MMM - ចុះអភិបាល លើការថែទាំ និងព្យាបាល បន្ត នៅស្រុកប្រតិបត្តិ កំពត និង កំពង់ត្រាច - ចុះអភិបាល លើក្រុមថែទាំអកជំងឺ អេដស៍តាមផ្ទះ 	<ul style="list-style-type: none"> - ប្រជុំបច្ចេកទេស របស់ក្រុមគ្រូពេទ្យ ដើម្បី ផ្លាស់ប្តូររបទ ពិសោធន៍ ក្នុងការព្យាបាលជំងឺ ឱកាសនិយម និងឱសថប្រឆាំង ដែលមាន អ្នកចូលរួម ២២នាក់ - ប្រជុំប្រចាំខែរបស់គណៈកម្មការថែទាំ និង ព្យាបាលបន្ត បាន ៦លើក ដែលមានអ្នកចូល រួម ១២៥នាក់ និង ប្រជុំ MMM បានចំនួន ៦លើក ដែលមានអ្នកជំងឺ អេដស៍ចូលរួម ចំនួន ៦៩៧នាក់ នៅស្រុកប្រតិបត្តិ កំពត និងកំពង់ត្រាច - ចុះអភិបាល ១១លើកដល់ ក្រុមថែទាំអ្នក ជំងឺអេដស៍តាមផ្ទះ ចំនួន៦ក្រុម នៅស្រុក ប្រតិបត្តិ ចំនួន ៣ 	
	<ul style="list-style-type: none"> - ប្រជុំបណ្តាញអ្នកផ្តល់ប្រឹក្សា - ចុះអភិបាល 	<ul style="list-style-type: none"> - រៀបចំប្រជុំប្រចាំត្រីមាស បណ្តាញអ្នកផ្តល់ ប្រឹក្សា ដែលមានអ្នកចូលរួម ១៤នាក់មកពី មណ្ឌលធ្វើតេស្តឈាម ៤កន្លែង នៅខេត្ត កំពត និង១កន្លែងនៅ ក្រុងកែប - ចុះអភិបាលដល់មណ្ឌលធ្វើតេស្តឈាមចំនួន ៤កន្លែង 	
<p>ផែនការ សំរបស់រួល និងតាមដាន</p>	<ul style="list-style-type: none"> - ប្រជុំសំរបស់រួលប្រចាំត្រីមាស - ចុះអភិបាល 	<ul style="list-style-type: none"> - រៀបចំកិច្ចប្រជុំសំរបស់រួលប្រចាំត្រីមាស ជាមួយដៃគូ និងអង្គការ ដែលធ្វើការងារ អេដស៍ នៅក្នុងខេត្ត ដែលមានអ្នកចូលរួម 	

		២២នាក់	
--	--	--------	--

៤. ខេត្តកណ្តាល

សមាសភាគ	ផែនការត្រីមាស	លទ្ធផលដែលទទួលបាន	កំណត់សំគាល់
កម្មវិធីអប់រំផ្ទាល់	<ul style="list-style-type: none"> - គូសផែនទី សេវាកំសាន្តសប្បាយ - ប្រជុំម្ចាស់សេវា - ប្រជុំក្រុមការងារ OPC ថ្នាក់ខេត្ត - ប្រជុំក្រុមការងារអប់រំផ្ទាល់/មិត្តអប់រំមិត្តថ្នាក់ខេត្ត - ចុះអភិបាល 	<ul style="list-style-type: none"> - គូសផែនទីសេវាកំសាន្តសប្បាយ នៅស្រុកតាខ្មៅ និងកៀនស្វាយ - ប្រជុំម្ចាស់សេវា ប្រចាំត្រីមាស ដែលមានអ្នកចូលរួម ៥០នាក់ មកពីស្រុកតាខ្មៅ និងកៀនស្វាយ - ប្រជុំក្រុមការងារ OPC ថ្នាក់ខេត្ត ២លើក ដែលមានសមាជិកចូលរួម ៨នាក់/១លើក 	
កម្មវិធីប្រើប្រាស់ស្រោមអនាម័យ ១០០%	<ul style="list-style-type: none"> - ប្រជុំគណៈកម្មការសំរាប់សំរួល កម្មវិធីប្រើប្រាស់ស្រោម អនាម័យ១០០% - ប្រជុំក្រុមការងារប្រើប្រាស់ស្រោមអនាម័យ១០០% - ក្រុមការងារចុះអភិបាលនៅតាមសេវាកំសាន្តសប្បាយ - ផ្គត់ផ្គង់ស្រោមអនាម័យ 	<ul style="list-style-type: none"> - រៀបចំប្រជុំគណៈកម្មការសំរាប់សំរួល ដែលមានសមាជិក ចូលរួម ២០នាក់ - ប្រជុំក្រុមការងារប្រើប្រាស់ស្រោមអនាម័យ១០០% ២ដង ដែលមានសមាជិកចូលរួម១០នាក់/១លើក - ក្រុមការងារចុះអភិបាលនៅតាមសេវាកំសាន្តសប្បាយ ចំនួន ៤លើក នៅស្រុកតាខ្មៅ និងកៀនស្វាយ - ផ្គត់ផ្គង់ស្រោមអនាម័យ ចំនួន ១០០ ប្រអប់ដល់ គ្លីនិកកាមរោគ និងមណ្ឌលធ្វើតេស្តឈាម ។ 	
ការថែទាំជំងឺកាមរោគ	<ul style="list-style-type: none"> - ការចុះអភិបាលពីកម្មវិធីអេដស៍ខេត្តទៅស្រុកប្រតិបត្តិ និងពីស្រុកប្រតិបត្តិទៅមណ្ឌល សុខភាព 	<ul style="list-style-type: none"> - បានចុះអភិបាលចំនួន៣លើក ទៅស្រុកប្រតិបត្តិ ចំនួន ៤ និង ទៅមណ្ឌលសុខភាព ចំនួន ៩ 	
ការថែទាំ និងព្យាបាលបន្ត	<ul style="list-style-type: none"> - ប្រជុំបច្ចេកទេស របស់ក្រុមគ្រូពេទ្យ 	<ul style="list-style-type: none"> - ប្រជុំបច្ចេកទេស របស់ក្រុមគ្រូពេទ្យ ដើម្បីផ្លាស់ប្តូររបទ ពិសោធន៍ ក្នុងការព្យាបាលជំងឺឱកាសនិយម និងឱសថប្រឆាំង ដែលមាន 	

	<ul style="list-style-type: none"> - ប្រជុំប្រចាំខែរបស់គណៈកម្មការថែទាំ និងព្យាបាលបន្ត និងប្រជុំ MMM - វគ្គបណ្តុះបណ្តាលបំប៉នដល់ក្រុមថែទាំអ្នកជំងឺ អេដស៍តាមផ្ទះ - ប្រជុំប្រចាំត្រីមាស របស់បណ្តាញក្រុមថែទាំអ្នកជំងឺ អេដស៍តាមផ្ទះ - ចុះអភិបាលលើក្រុមថែទាំអ្នកជំងឺ អេដស៍តាមផ្ទះ 	<p>អ្នកចូលរួម ២២នាក់</p> <ul style="list-style-type: none"> - ប្រជុំប្រចាំខែរបស់គណៈកម្មការថែទាំ និងព្យាបាលបន្ត បាន ៥លើក ដែលមានអ្នកចូលរួម ១៧០នាក់ និង ប្រជុំ MMM បានចំនួន ៣លើក ដែលមានអ្នកជំងឺ អេដស៍ចូលរួមចំនួន ៣៣០នាក់ - វគ្គបណ្តុះបណ្តាលបំប៉នដល់ក្រុមថែទាំអ្នកជំងឺអេដស៍តាមផ្ទះ ដែលមានអ្នកចូលរួម ២៦នាក់ - ចុះអភិបាល ៦លើកដល់ ក្រុមថែទាំអ្នកជំងឺ អេដស៍តាមផ្ទះ ចំនួន៦ក្រុម 	
	<ul style="list-style-type: none"> - ប្រជុំបណ្តាញអ្នកផ្តល់ប្រឹក្សា - ចុះអភិបាល 	<ul style="list-style-type: none"> - រៀបចំប្រជុំប្រចាំត្រីមាស បណ្តាញអ្នកផ្តល់ប្រឹក្សា ដែលមានអ្នកចូលរួម ១៦នាក់មកពីមណ្ឌលធ្វើ តេស្តឈាម ៤កន្លែង - ចុះអភិបាលដល់មណ្ឌលធ្វើតេស្តឈាមចំនួន ៤កន្លែង 	
ផែនការសំរាប់សំរួល និងតាមដាន	<ul style="list-style-type: none"> - ប្រជុំសំរាប់សំរួលប្រចាំត្រីមាស - ចុះអភិបាល - ទស្សនកិច្ចសិក្សា ផ្លាស់ប្តូរបទពិសោធន៍លើការងារថែទាំ និងព្យាបាលបន្តនៅខេត្តកោះកុង 	<ul style="list-style-type: none"> - រៀបចំកិច្ចប្រជុំសំរាប់សំរួលប្រចាំត្រីមាស ជាមួយដៃគូការងារដែលធ្វើការងារអេដស៍នៅក្នុងខេត្ត ដែលមានអ្នកចូលរួម ៣៧នាក់ 	

៩. ខេត្តកោះកុង

សមាសភាគ	ផែនការត្រីមាស	លទ្ធផលដែលទទួលបាន	កំណត់សំគាល់
ការងារផ្សព្វផ្សាយ	<ul style="list-style-type: none"> - ផ្សព្វផ្សាយព័ត៌មានស្តីពី ការអប់រំនិងថែទាំជម្ងឺអេដស៍ កាមរោគ តាមរយៈកាណូតលឿន ពីកោះកុងទៅក្រុងព្រះសីហនុ 	<ul style="list-style-type: none"> - ធ្វើការផ្សព្វផ្សាយព័ត៌មាន ស្តីពី ការអប់រំនិងថែទាំជម្ងឺអេដស៍-កាមរោគតាមរយៈកាណូតលឿន ពីកោះកុង ទៅក្រុងព្រះសីហនុ 	

<p>កម្មវិធីអប់រំផ្ទាល់</p>	<ul style="list-style-type: none"> - គូសផែនទី សេវាកំណត់សម្រាប់បង្ហាញ - ប្រជុំម្ចាស់សេវា - ប្រជុំក្រុមការងារ OPC ថ្នាក់ខេត្ត - ប្រជុំក្រុមការងារអប់រំផ្ទាល់/មិត្តអប់រំមិត្តថ្នាក់ខេត្ត - ចុះអភិបាល 	<ul style="list-style-type: none"> - ប្រជុំម្ចាស់សេវា ប្រចាំត្រីមាស ២លើក ដែលមានអ្នក ចូលរួម ២០នាក់ មកពីស្រុកស្ទាចមានជ័យ និង មណ្ឌលសីម៉ា - ប្រជុំក្រុមការងារអប់រំផ្ទាល់/មិត្តអប់រំមិត្តថ្នាក់ខេត្ត៣លើក ដែលមានសមាជិកចូលរួម ៩នាក់/១លើក - ចុះអភិបាលលើកម្មវិធីអប់រំផ្ទាល់ និងមិត្តអប់រំមិត្ត នៅស្រុកស្រែអំបិល ស្ទាចមានជ័យ និងមណ្ឌលសីម៉ា 	
<p>កម្មវិធីប្រើប្រាស់ស្រោមអនាម័យ ១០០%</p>	<ul style="list-style-type: none"> - ប្រជុំគណៈកម្មការសំរាប់សំរួល កម្មវិធីប្រើប្រាស់ស្រោម អនាម័យ១០០% - ប្រជុំក្រុមការងារប្រើប្រាស់ស្រោមអនាម័យ១០០% - - ក្រុមការងារចុះអភិបាលនៅតាមសេវាកំណត់សម្រាប់បង្ហាញ - ផ្គត់ផ្គង់ស្រោមអនាម័យ 	<ul style="list-style-type: none"> - រៀបចំប្រជុំគណៈកម្មការសំរាប់សំរួល ដែលមានសមាជិក ចូលរួម ៧នាក់ - ប្រជុំក្រុមការងារប្រើប្រាស់ស្រោមអនាម័យ១០០% ២ដង ដែលមានសមាជិក ៧នាក់/១លើក - ក្រុមការងារចុះអភិបាលនៅតាមសេវាកំណត់សម្រាប់បង្ហាញ ចំនួន ៦លើក - ផ្គត់ផ្គង់ស្រោមអនាម័យ ចំនួន ១៥០ ប្រអប់ដល់ គ្លីនិកកាមរោគ និងមណ្ឌលធ្វើតេស្តឈាម ។ 	
<p>ការថែទាំជំងឺកាមរោគ</p>	<ul style="list-style-type: none"> - ប្រជុំសំរាប់សំរួលបច្ចេកទេសប្រចាំត្រីមាស - ការចុះអភិបាលពីកម្មវិធីអេដស៍ខេត្តទៅស្រុកប្រតិបត្តិ និងពីស្រុកប្រតិបត្តិទៅមណ្ឌល សុខភាព 	<ul style="list-style-type: none"> - ប្រជុំសំរាប់សំរួលបច្ចេកទេស ប្រចាំត្រីមាស ដែលមាន អ្នកចូលរួម ៧ នាក់មកពីស្រុកប្រតិបត្តិទាំង២ គ្លីនិកកាមរោគ និងមន្ទីរសុខាភិបាល - បានចុះអភិបាលចំនួន៤លើក ទៅស្រុកប្រតិបត្តិទាំង ២ និង ៤លើក ទៅមណ្ឌលសុខភាពចំនួន ៩ 	
<p>ការថែទាំ</p>	<ul style="list-style-type: none"> - ប្រជុំប្រចាំខែរបស់គណៈកម្មការថែទាំ 	<ul style="list-style-type: none"> - ប្រជុំប្រចាំខែរបស់គណៈកម្មការថែទាំ និង 	

និងព្យាបាលបន្ត	និងព្យាបាលបន្ត និងប្រជុំ MMM - ចុះអភិបាល លើការងារថែទាំនិង ព្យាបាលបន្ត	ព្យាបាលបន្ត បាន ៣លើក ដែលមានអ្នកចូល រួម ៦០នាក់ និង ប្រជុំ MMM បានចំនួន ៣លើក ដែលមានអ្នកជំងឺ អេដស៍ចូលរួម ចំនួន ៤៤៥នាក់ - ចុះអភិបាល ១លើក លើការងារថែទាំ និង ព្យាបាលបន្ត នៅស្រុកស្រែអំបិល	
	- ប្រជុំបណ្តាញអ្នកផ្តល់ប្រឹក្សា - ចុះអភិបាល		
ផែនការ សំរេចសំរួល និងតាមដាន	- ប្រជុំសំរេចសំរួលប្រចាំត្រីមាស - ចុះអភិបាល	- រៀបចំកិច្ចប្រជុំសំរេចសំរួលប្រចាំត្រីមាស ជាមួយដៃគូ និងអង្គការ ដែលធ្វើការងារ អេដស៍ នៅក្នុងខេត្ត ដែលមានអ្នកចូលរួម ២០នាក់ - ចុះអភិបាលលើការងារគ្រប់គ្រង នៅស្រុកប្រតិបត្តិ ស្រែអំបិល	

១០. ក្រុងកែប

សមាសភាគ	ផែនការត្រីមាស	លទ្ធផលដែលទទួលបាន	កំណត់សំគាល់
ការងារផ្សព្វផ្សាយ	- ផ្សព្វផ្សាយព័ត៌មានស្តីពី ការអប់រំនិង ថែទាំជំងឺអេដស៍ កាមរោគ តាមរយៈ វីដេអូ នៅតាមហាងកាហ្វេ	- ធ្វើការផ្សព្វផ្សាយព័ត៌មាន ស្តីពី ការអប់រំនិង ថែទាំជំងឺ អេដស៍-កាមរោគ តាមរយៈ វីដេអូ នៅតាមហាង កាហ្វេ ជារៀងរាល់ថ្ងៃ	
កមវិធីអប់រំផ្ទាល់	- អប់រំផ្ទាល់នៅតាមសហគមន៍ - ប្រជុំក្រុមមិត្តអប់រំមិត្ត - ចុះអភិបាល	- ធ្វើការអប់រំពីជំងឺអេដស៍ -កាមរោគ ដល់ ប្រជាជន ចំនួន ៤៩៦នាក់ នៅ១៦ភូមិ - ប្រជុំក្រុមការងារអប់រំផ្ទាល់/មិត្តអប់រំ មិត្តថ្នាក់ខេត្ត ២លើក ដែលមានអ្នកចូលរួម ៦២នាក់	
ការថែទាំជំងឺកាម រោគ	- ការចុះអភិបាលពីកម្មវិធីអេដស៍ទៅ មណ្ឌលសុខភាព	- បានចុះអភិបាលចំនួន៤លើក ទៅមណ្ឌល សុខភាពចំនួន ៣ និងមន្ទីរពេទ្យបង្អែក	
	- ប្រជុំបណ្តាញអ្នកផ្តល់ប្រឹក្សា - ចុះអភិបាល	- មន្ត្រី ពារូបបានចូលរួម កិច្ចប្រជុំ បណ្តាញអ្នក ផ្តល់ប្រឹក្សា នៅខេត្តកំពត	

ផែនការសំរាប់សំរួល និងតាមដាន	<ul style="list-style-type: none"> - ប្រជុំសំរាប់សំរួលប្រចាំត្រីមាស - ចុះអភិបាល 	<ul style="list-style-type: none"> - ចុះអភិបាលលើការផ្សាយព័ត៌មានតាមហាង - ការហ្វេ ចំនួន ៣លើក 	
-----------------------------	---	--	--

១១. ខេត្តក្រចេះ

សមាសភាគ	ផែនការត្រីមាស	លទ្ធផលដែលទទួលបាន	កំណត់សំគាល់
កម្មវិធីអប់រំផ្ទាល់	<ul style="list-style-type: none"> - គូសផែនទី សេវាកំសាន្តសប្បាយ - ប្រជុំម្ចាស់សេវា - ប្រជុំក្រុមការងារ OPC ថ្នាក់ខេត្ត - ប្រជុំក្រុមការងារអប់រំផ្ទាល់/មិត្តអប់រំមិត្តថ្នាក់ខេត្ត - ចុះអភិបាល 	<ul style="list-style-type: none"> - គូសផែនទីសេវាកំសាន្តសប្បាយនៅក្នុងខេត្ត - ប្រជុំម្ចាស់សេវា ប្រចាំត្រីមាស ដែលមានអ្នកចូលរួម ៣៥នាក់ - ប្រជុំក្រុមការងារ OPC ថ្នាក់ខេត្ត ដែលមានសមាជិកចូលរួម ១០នាក់ - ប្រជុំក្រុមការងារអប់រំផ្ទាល់/មិត្តអប់រំមិត្តថ្នាក់ខេត្ត ២លើក ដែលមានសមាជិកចូលរួម ៨នាក់/១លើក - ចុះអភិបាលលើកម្មវិធីអប់រំផ្ទាល់ និងមិត្តអប់រំមិត្ត ចំនួន៣លើក 	
កម្មវិធីប្រើប្រាស់ស្រោមអនាម័យ ១០០%	<ul style="list-style-type: none"> - ប្រជុំគណៈកម្មការសំរាប់សំរួល កម្មវិធីប្រើប្រាស់ស្រោម អនាម័យ១០០% - ប្រជុំក្រុមការងារប្រើប្រាស់ស្រោមអនាម័យ១០០% - ក្រុមការងារចុះអភិបាលនៅតាមសេវាកំសាន្តសប្បាយ - ផ្គត់ផ្គង់ស្រោមអនាម័យ 	<ul style="list-style-type: none"> - រៀបចំប្រជុំគណៈកម្មការសំរាប់សំរួល ដែលមានសមាជិក ចូលរួម ៨នាក់ - ប្រជុំក្រុមការងារប្រើប្រាស់ស្រោមអនាម័យ១០០% ២ដង ដែលមានសមាជិក ៥នាក់/១លើក - ក្រុមការងារចុះអភិបាលនៅតាមសេវាកំសាន្តសប្បាយ ចំនួន ២លើក - ផ្គត់ផ្គង់ស្រោមអនាម័យ ចំនួន ២១០ ប្រអប់ដល់ គ្លីនិកកាមរោគ និងមណ្ឌលធ្វើតេស្តឈាម ។ 	
ការថែទាំជំងឺកាមរោគ	<ul style="list-style-type: none"> - ការចុះអភិបាលពីកម្មវិធីអេដស៍ខេត្តទៅស្រុកប្រតិបត្តិ និងពីស្រុកប្រតិបត្តិ 	<ul style="list-style-type: none"> - បានចុះអភិបាលចំនួន៣លើក ទៅស្រុកប្រតិបត្តិទាំង ២ និង ២១លើក ទៅមណ្ឌល 	

	ទៅមណ្ឌល សុខភាព	សុខភាពចំនួន ២១	
ការថែទាំ និងព្យាបាលបន្ត	-	- រៀបចំវគ្គសិក្ខាសាលាតំរង់ទិស ស្តីពីការថែទាំ និងព្យាបាលបន្ត ដែលឧបត្ថម្ភដោយអង្គការ URC	
	- ប្រជុំបណ្តាញអ្នកផ្តល់ប្រឹក្សា - ចុះអភិបាល	- រៀបចំប្រជុំប្រចាំត្រីមាស បណ្តាញអ្នកផ្តល់ប្រឹក្សា ដែលមានអ្នកចូលរួម ១៤នាក់មកពីមណ្ឌលធ្វើ តេស្តឈាម ៣កន្លែង - ចុះអភិបាលដល់មណ្ឌលធ្វើតេស្តឈាមចំនួន ២កន្លែង	
ផែនការសំរបស់រូល និងតាមដាន	- ប្រជុំសំរបស់រូលប្រចាំត្រីមាស - ចុះអភិបាល	- រៀបចំកិច្ចប្រជុំសំរបស់រូលប្រចាំត្រីមាស ជាមួយដៃគូ និងអង្គការ ដែលធ្វើការងារអេដស៍ នៅក្នុងខេត្ត ដែលមានអ្នកចូលរួម ៣៦នាក់	

១២. ខេត្តចណ្តូលពីរ

សមាសភាគ	ផែនការត្រីមាស	លទ្ធផលដែលទទួលបាន	កំណត់សំគាល់
កម្មវិធីអប់រំផ្ទាល់	- គូសផែនទី សេវាកំសានសប្បាយ - ប្រជុំម្ចាស់សេវា - ប្រជុំក្រុមការងារ OPC ថ្នាក់ខេត្ត - ប្រជុំក្រុមការងារអប់រំផ្ទាល់/មិត្តអប់រំមិត្តថ្នាក់ខេត្ត	- គូសផែនទីសេវាកំសានសប្បាយនៅក្នុងខេត្ត - ប្រជុំម្ចាស់សេវា ប្រចាំត្រីមាស ដែលមានអ្នកចូលរួម ១៥នាក់ - ប្រជុំក្រុមការងារ OPC ថ្នាក់ខេត្ត ដែលមានសមាជិកចូលរួម ៨នាក់ - ប្រជុំក្រុមការងារអប់រំផ្ទាល់/មិត្តអប់រំមិត្ត ថ្នាក់ខេត្ត ២លើក ដែលមានសមាជិកចូលរួម ៨នាក់/១លើក	
កម្មវិធីប្រើប្រាស់ស្រោមអនាម័យ ១០០%	- ផ្គត់ផ្គង់ស្រោមអនាម័យ	- ផ្គត់ផ្គង់ស្រោមអនាម័យ ចំនួន ៣០ ប្រអប់ ដល់ មណ្ឌលធ្វើតេស្ត ឈាម ។	
ការថែទាំជំងឺកាម	- ការចុះអភិបាលពីកម្មវិធីអេដស៍ខេត្ត	- បានចុះអភិបាលចំនួន៦លើក ទៅមណ្ឌល	

រោគ	ទោមណ្ឌល សុខភាព	សុខភាពចំនួន ៦	
ផែនការ សំរេចសំរួល និងតាមដាន	<ul style="list-style-type: none"> - ប្រជុំសំរេចសំរួលប្រចាំត្រីមាស - ចុះអភិបាល 	<ul style="list-style-type: none"> - រៀបចំកិច្ចប្រជុំសំរេចសំរួលប្រចាំត្រីមាស ដែលមានអ្នកចូលរួម ១៤នាក់ 	

១៣. ទេត្តាគ្រួសារច្រើន

សមាសភាគ	ផែនការត្រីមាស	លទ្ធផលដែលទទួលបាន	កំណត់សំគាល់
កម្មវិធីអប់រំផ្ទាល់	<ul style="list-style-type: none"> - គូសផែនទី សេវាកំសាន្តសប្បាយ - ប្រជុំម្ចាស់សេវា - ប្រជុំក្រុមការងារ OPC ថ្នាក់ខេត្ត - ប្រជុំក្រុមការងារអប់រំផ្ទាល់/មិត្តអប់រំ មិត្តថ្នាក់ខេត្ត - ចុះអភិបាល 	<ul style="list-style-type: none"> - គូសផែនទីសេវាកំសាន្តសប្បាយនៅក្នុងខេត្ត - ប្រជុំម្ចាស់សេវា ប្រចាំត្រីមាស នៅស្រុក៣ (១០នាក់នៅអង្គរវែង, ១១នាក់នៅអូស្នាច់ និង៥នាក់នៅសំរោង) - ប្រជុំក្រុមការងារ OPC ថ្នាក់ខេត្ត ដែលមាន សមាជិកចូលរួម ១០នាក់ - ប្រជុំក្រុមការងារអប់រំផ្ទាល់/មិត្តអប់រំ មិត្តថ្នាក់ខេត្ត ២លើក ដែលមានសមាជិក ចូលរួម ៦នាក់/១លើក 	
កម្មវិធីប្រើប្រាស់ ស្រោមអនាម័យ ១០០%	<ul style="list-style-type: none"> - ប្រជុំគណៈកម្មការសំរេចសំរួល កម្មវិធី ប្រើប្រាស់ស្រោម អនាម័យ១០០% - ប្រជុំក្រុមការងារប្រើប្រាស់ស្រោម អនាម័យ១០០% - ក្រុមការងារចុះអភិបាលនៅតាមសេវា កំសាន្តសប្បាយ - ការចុះអភិបាលរបស់គណៈកម្មការ សំរេចសំរួល 	<ul style="list-style-type: none"> - រៀបចំប្រជុំគណៈកម្មការសំរេចសំរួល ដែលមានសមាជិក ចូលរួម ៥នាក់ - ប្រជុំក្រុមការងារប្រើប្រាស់ ស្រោម អនាម័យ១០០% ៦ដង នៅស្រុក៣ (៤នាក់នៅអង្គរវែង, ៤នាក់នៅអូស្នាច់ និង៤នាក់នៅសំរោង) - ក្រុមការងារចុះអភិបាលនៅតាមសេវា កំសាន្តសប្បាយ ចំនួន ២លើក នៅស្រុក ទាំង៣ - គណៈកម្មការសំរេចសំរួលកម្មវិធី ប្រើប្រាស់ ស្រោម អនាម័យ១០០% ចុះអភិបាលការ ងារ របស់ក្រុមការងារនៅស្រុកទាំង៣ 	

	- ផ្គត់ផ្គង់ស្រោមអនាម័យ	- ផ្គត់ផ្គង់ស្រោមអនាម័យ ចំនួន ១៨០ ប្រអប់ ដល់ គ្លីនិកកាមរោគ និងមណ្ឌលធ្វើតេស្តឈាម ។	
ការថែទាំជំងឺកាមរោគ	- ការចុះអភិបាលពីកម្មវិធីអេដស៍ខេត្ត ទៅមណ្ឌល សុខភាព	- បានចុះអភិបាលចំនួន១០លើក ទៅមណ្ឌល សុខភាពចំនួន ១០	
	- ប្រជុំបណ្តាញអ្នកផ្តល់ប្រឹក្សា - ចុះអភិបាល	- ចូលរួមកិច្ចប្រជុំប្រចាំត្រីមាស បណ្តាញអ្នកផ្តល់ប្រឹក្សា នៅខេត្តសៀមរាប - ចុះអភិបាលដល់មណ្ឌលធ្វើតេស្តឈាមចំនួន ២កន្លែង	
ផែនការសំរាប់សំរួល និងតាមដាន	- ប្រជុំសំរាប់សំរួលប្រចាំត្រីមាស - ទស្សនៈកិច្ចសិក្សាលើការងារថែទាំ និងព្យាបាលបន្តនៅស្រុកប្រតិបត្តិ មោងឫស្សី ខេត្តបាត់ដំបង		

១៤. ក្រុងប៉ៃលិន

សមាសភាគ	ផែនការត្រីមាស	លទ្ធផលដែលទទួលបាន	កំណត់សំគាល់
ការងារផ្សព្វផ្សាយ	- ផ្សព្វផ្សាយព័ត៌មានស្តីពី ការអប់រំនិង ថែទាំជំងឺអេដស៍ កាមរោគ តាមរយៈ វិទ្យុ និងទូរទស្សន៍ខ្សែកាប	- ធ្វើការផ្សព្វផ្សាយព័ត៌មាន ស្តីពី ការអប់រំ និង ថែទាំជំងឺអេដស៍-កាមរោគតាមរយៈ វិទ្យុ រៀងរាល់ថ្ងៃ និងទូរទស្សន៍ខ្សែកាប ១៦ដង ក្នុង ១ខែ	
កម្មវិធីអប់រំផ្ទាល់	- គូសផែនទី សេវាកំសានសប្បាយ - ប្រជុំម្ចាស់សេវា - ប្រជុំក្រុមការងារ OPC ថ្នាក់ខេត្ត - ប្រជុំក្រុមការងារអប់រំផ្ទាល់/មិត្តអប់រំ មិត្តថ្នាក់ខេត្ត - ចុះអភិបាល	- មិនទាន់បានអនុវត្តន៍	មិនទាន់បាន អនុវត្តន៍ ដោយ សារគំរោងមូល និធិសកល ត្រូវ ចប់នៅខែសីហា
កម្មវិធីប្រើប្រាស់ស្រោមអនាម័យ	- ប្រជុំគណៈកម្មការសំរាប់សំរួល កម្មវិធី ប្រើប្រាស់ស្រោម អនាម័យ១០០%	- ប្រជុំក្រុមការងារប្រើប្រាស់ស្រោម	

<p>១០០%</p>	<ul style="list-style-type: none"> - ប្រជុំក្រុមការងារប្រើប្រាស់ស្រោមអនាម័យ១០០% - ផ្គត់ផ្គង់ស្រោមអនាម័យ 	<p>អនាម័យ១០០% ១ដង</p> <p>ដែលមានសមាជិក ៥នាក់/១លើក</p> <ul style="list-style-type: none"> - ផ្គត់ផ្គង់ស្រោមអនាម័យចំនួន១០ប្រអប់ដល់ គ្លីនិកកាមរោគ និងមណ្ឌលធ្វើតេស្តឈាម ។ 	
<p>ការថែទាំជំងឺកាមរោគ</p>	<ul style="list-style-type: none"> - វគ្គបណ្តុះបណ្តាល ដល់មន្ត្រីមណ្ឌលសុខភាព - ផ្តល់ការព្យាបាលចល័តដល់នារីរកស៊ី ផ្លូវភេទដោយផ្ទាល់ និងដោយប្រយោល អ្នកធ្វើការនៅកាស៊ីណូនៅតាមព្រំដែន ខ្មែរ-ថៃ - ការចុះអភិបាលពីកម្មវិធីអេដស៍ខេត្តទៅមណ្ឌលសុខភាព 	<ul style="list-style-type: none"> - វគ្គបណ្តុះបណ្តាលស្តីពីការថែទាំនិងព្យាបាលចង្កោមរោគសញ្ញាដល់មន្ត្រីមណ្ឌលសុខភាព ចំនួន៨នាក់ - ផ្តល់ការព្យាបាលចល័តដល់នារីរកស៊ី ផ្លូវភេទដោយផ្ទាល់ និងដោយ ប្រយោល អ្នកធ្វើការនៅកាស៊ីណូ នៅតាមព្រំដែន ខ្មែរ-ថៃ ជារៀងរាល់ខែ - បានចុះអភិបាលចំនួន៤លើក ទៅមណ្ឌលសុខភាពចំនួន ៤ 	
<p>ការថែទាំ និងព្យាបាលបន្ត</p>	<ul style="list-style-type: none"> - ប្រជុំប្រចាំខែរបស់គណៈកម្មការថែទាំ និងព្យាបាលបន្ត និងប្រជុំ MMM - ចុះអភិបាល លើក្រុមថែទាំតាមផ្ទះ 	<ul style="list-style-type: none"> - ប្រជុំប្រចាំខែរបស់គណៈកម្មការថែទាំ និងព្យាបាលបន្ត បាន ១លើក ដែលមានអ្នកចូលរួម ២០នាក់ និងប្រជុំ MMM បានចំនួន ១លើក ដែលមានអ្នកជំងឺអេដស៍ចូលរួម ចំនួន ៨០នាក់ 	
	<ul style="list-style-type: none"> - ប្រជុំសំរបស់រូល 	<ul style="list-style-type: none"> - ប្រជុំសំរបស់រូលបច្ចេកទេស រៀងរាល់ខែ ដែលមានអ្នកចូលរួមមកពីមណ្ឌលធ្វើតេស្តឈាម មន្ទីរពេទ្យ ក្រុមថែទាំតាមផ្ទះ 	
<p>ផែនការសំរបស់រូល និងតាមដាន</p>	<ul style="list-style-type: none"> - ប្រជុំសំរបស់រូលប្រចាំត្រីមាស 	<ul style="list-style-type: none"> - រៀបចំកិច្ចប្រជុំសំរបស់រូលប្រចាំត្រីមាសជាមួយដៃគូ និងអង្គការ ដែលធ្វើការងារអេដស៍ នៅក្នុងខេត្ត ដែលមានអ្នកចូលរួម ៤០នាក់ 	

១៥. រាជធានីភ្នំពេញ

សមាសភាគ	ផែនការត្រីមាស	លទ្ធផលដែលទទួលបាន	កំណត់សំគាល់
កម្មវិធីអប់រំផ្ទាល់	<ul style="list-style-type: none"> - គូសផែនទី សេវាកំណត់សម្រាប់បង្ហាញ - ប្រជុំម្ចាស់សេវា - ប្រជុំក្រុមការងារ OPC ថ្នាក់ខេត្ត - ប្រជុំក្រុមការងារអប់រំផ្ទាល់/មិត្តអប់រំមិត្តថ្នាក់ខេត្ត - ចុះអភិបាល 	<ul style="list-style-type: none"> - មិនទាន់បានអនុវត្តន៍ 	មិនទាន់បានអនុវត្តន៍ដោយសារថវិកាគំរោងមូលធនិសកលត្រូវចប់នៅខែសីហា
កម្មវិធីប្រើប្រាស់ស្រោមអនាម័យ ១០០%	<ul style="list-style-type: none"> - ប្រជុំគណៈកម្មការសំរាប់សំរួល កម្មវិធីប្រើប្រាស់ស្រោម អនាម័យ១០០% - ប្រជុំក្រុមការងារប្រើប្រាស់ស្រោមអនាម័យ១០០% - ផ្គត់ផ្គង់ស្រោមអនាម័យ 	<ul style="list-style-type: none"> - ផ្គត់ផ្គង់ស្រោមអនាម័យចំនួន២០០ប្រអប់ដល់ គ្លីនិកកាមរោគ និងមណ្ឌលធ្វើតេស្តឈាម ។ 	
ការថែទាំជំងឺកាមរោគ	<ul style="list-style-type: none"> - ការចុះអភិបាលពីកម្មវិធីអេដស៍ខេត្តទៅស្រុកប្រតិបត្តិ និងពីស្រុកប្រតិបត្តិទៅមណ្ឌលសុខភាព 	<ul style="list-style-type: none"> - បានចុះអភិបាលចំនួន៤លើក ទៅមណ្ឌលសុខភាពចំនួន ៥ ដែលមានគ្លីនិកកាមរោគ 	
	<ul style="list-style-type: none"> - ប្រជុំសំរាប់សំរួល 	<ul style="list-style-type: none"> - ប្រជុំ បណ្តាញអ្នកផ្តល់ប្រឹក្សា ប្រចាំត្រីមាសដែលមានអ្នកចូលរួមមកពីមណ្ឌលធ្វើតេស្តឈាម ទាំង៧ - បានចុះអភិបាលនៅមណ្ឌលធ្វើតេស្តឈាមចំនួន ៧ កន្លែង 	
ផែនការសំរាប់សំរួល និងតាមដាន	<ul style="list-style-type: none"> - ប្រជុំសំរាប់សំរួលប្រចាំត្រីមាស 	<ul style="list-style-type: none"> - រៀបចំកិច្ចប្រជុំសំរាប់សំរួលប្រចាំត្រីមាសជាមួយដៃគូ និងអង្គការ ដែលធ្វើការងារអេដស៍ ស្រុកប្រតិបត្តិទាំង៧ មន្ទីរពេទ្យបង្អែក ដែលមានអ្នកចូលរួម ៣០នាក់ 	

១៦. ខេត្តពោធិ៍សាត់

សមាសភាគ	ផែនការត្រីមាស	លទ្ធផលដែលទទួលបាន	កំណត់សំគាល់
កម្មវិធីអប់រំផ្ទាល់	<ul style="list-style-type: none"> - គូសផែនទី សេវាកំណត់សម្រាប់បង្ហាញ - ប្រជុំម្ចាស់សេវា - ប្រជុំក្រុមការងារ OPC ថ្នាក់ខេត្ត - ប្រជុំក្រុមការងារអប់រំផ្ទាល់/មិត្តអប់រំមិត្តថ្នាក់ខេត្ត - ចុះអភិបាល 	<ul style="list-style-type: none"> - មិនទាន់បានអនុវត្តន៍ 	មិនទាន់បានអនុវត្តន៍ដោយសារថវិកាគំរោងមូលធនិសកលត្រូវចប់នៅខែសីហា
កម្មវិធីប្រើប្រាស់ស្រោមអនាម័យ ១០០%	<ul style="list-style-type: none"> - ប្រជុំគណៈកម្មការសំរាប់សំរួល កម្មវិធីប្រើប្រាស់ស្រោមអនាម័យ១០០% - ប្រជុំក្រុមការងារប្រើប្រាស់ស្រោមអនាម័យ១០០% - ផ្គត់ផ្គង់ស្រោមអនាម័យ 	<ul style="list-style-type: none"> - ប្រជុំក្រុមការងារប្រើប្រាស់ស្រោមអនាម័យ១០០% ចំនួន៨ដង នៅស្រុកសំពៅមាស និងក្រគរ ដែលមានសមាជិក ៥នាក់/១លើក - ផ្គត់ផ្គង់ស្រោមអនាម័យចំនួន១៥០ប្រអប់ដល់ គ្លីនិកកាមរោគ និងមណ្ឌលធ្វើតេស្តឈាម ។ 	
ការថែទាំជំងឺកាមរោគ	<ul style="list-style-type: none"> - ការចុះអភិបាលពីកម្មវិធីអេដស៍ខេត្តទៅមណ្ឌលសុខភាព 	<ul style="list-style-type: none"> - បានចុះអភិបាលចំនួន៤លើក ទៅមណ្ឌលសុខភាពចំនួន ៤ 	
ការថែទាំ និងព្យាបាលបន្ត	<ul style="list-style-type: none"> - ប្រជុំប្រចាំខែរបស់គណៈកម្មការថែទាំ និងព្យាបាលបន្ត និងប្រជុំ MMM - ចុះអភិបាល លើក្រុមថែទាំតាមផ្ទះ 	<ul style="list-style-type: none"> - ប្រជុំប្រចាំខែរបស់គណៈកម្មការថែទាំ និងព្យាបាលបន្ត បាន ១លើក ដែលមានអ្នកចូលរួម ១៧នាក់ និង ប្រជុំ MMM បានចំនួន ២លើក ដែលមានអ្នកជំងឺ អេដស៍ចូលរួមចំនួន ៥០៣នាក់ 	
ផែនការសំរាប់សំរួល និងតាមដាន	<ul style="list-style-type: none"> - ប្រជុំសំរាប់សំរួលប្រចាំត្រីមាស 	<ul style="list-style-type: none"> - រៀបចំកិច្ចប្រជុំសំរាប់សំរួលប្រចាំត្រីមាសជាមួយដៃគូ និងអង្គការ ដែលធ្វើការងារអេដស៍ នៅក្នុងខេត្ត ដែលមានអ្នកចូលរួម ៣៨នាក់ 	

១៧. ខេត្តព្រៃវែង

សមាសភាគ	ផែនការត្រីមាស	លទ្ធផលដែលទទួលបាន	កំណត់សំគាល់
កម្មវិធីអប់រំផ្ទាល់	<ul style="list-style-type: none"> - គូសផែនទី សេវាកំសានសប្បាយ - ប្រជុំម្ចាស់សេវា - ប្រជុំក្រុមការងារ OPC ថ្នាក់ខេត្ត - ប្រជុំក្រុមការងារអប់រំផ្ទាល់/មិត្តអប់រំមិត្តថ្នាក់ខេត្ត - ចុះអភិបាល 	<ul style="list-style-type: none"> - ប្រជុំម្ចាស់សេវាប្រចាំត្រីមាស នៅពាក់កណ្តាលផ្សេងគ្នា (ព្រៃវែង, កំពង់ឆ្នាំង, និងអ្នកល្បឿង) - ប្រជុំក្រុមការងារ OPC ថ្នាក់ខេត្ត ១លើក ដែលមានសមាជិកចូលរួម ១៨នាក់ - ប្រជុំក្រុមការងារអប់រំផ្ទាល់/មិត្តអប់រំមិត្តថ្នាក់ខេត្ត ២លើក ដែលមានអ្នកចូលរួម ៨នាក់/១លើក 	
កម្មវិធីប្រើប្រាស់ស្រោមអនាម័យ ១០០%	<ul style="list-style-type: none"> - ប្រជុំគណៈកម្មការសំរាប់សំរួល កម្មវិធីប្រើប្រាស់ស្រោមអនាម័យ១០០% - ប្រជុំក្រុមការងារប្រើប្រាស់ស្រោមអនាម័យ១០០% - ផ្គត់ផ្គង់ស្រោមអនាម័យ 	<ul style="list-style-type: none"> - ប្រជុំគណៈកម្មការសំរាប់សំរួលកម្មវិធីប្រើប្រាស់ស្រោមអនាម័យ១០០% នៅពាក់កណ្តាលផ្សេងគ្នា (ព្រៃវែង, កំពង់ឆ្នាំង, និងអ្នកល្បឿង) ដែលមានសមាជិកចូលរួម ១០នាក់ - ប្រជុំក្រុមការងារប្រើប្រាស់ស្រោមអនាម័យ១០០% ១ដង ដែលមានសមាជិក ៥នាក់/១លើក - ផ្គត់ផ្គង់ស្រោមអនាម័យចំនួន១៥០ប្រអប់ ដល់គ្លីនិកកាមរោគ និងមណ្ឌលធ្វើតេស្តឈាម ។ 	
ការថែទាំជំងឺកាមរោគ	<ul style="list-style-type: none"> - ផ្តល់ការព្យាបាលចល័តដល់នារីរកស៊ីផ្លូវភេទដោយផ្ទាល់ និងដោយប្រយោល នៅមេបុណ្យ និងស្វាយអន្ទរ - ប្រជុំបច្ចេកទេស 	<ul style="list-style-type: none"> - ផ្តល់ការព្យាបាលចល័តដល់នារីរកស៊ីផ្លូវភេទដោយផ្ទាល់ និងដោយប្រយោល នៅមេបុណ្យ និងស្វាយអន្ទរ ជារៀងរាល់ខែ - ប្រជុំបច្ចេកទេសប្រចាំត្រីមាស ដែលមានអ្នកចូលរួម ៩នាក់ មកពីស្រុកប្រតិបត្តិ ៦ គ្លីនិកកាមរោគ និងកម្មវិធីអេដស៍ 	

	<ul style="list-style-type: none"> - ការចុះអភិបាលពីកម្មវិធីអេដស៍ខេត្ត ទៅមណ្ឌលសុខភាព 	<ul style="list-style-type: none"> - បានចុះអភិបាលចំនួន៨លើក ទៅស្រុក ប្រតិបត្តិ៨ និង៣០លើកទៅមណ្ឌលសុខភាព ចំនួន ១៩ 	
ការថែទាំ និងព្យាបាលបន្ត	<ul style="list-style-type: none"> - ប្រជុំប្រចាំខែរបស់គណៈកម្មការថែទាំ និងព្យាបាលបន្ត និងប្រជុំ MMM - ចុះអភិបាល លើ ការថែទាំ និងព្យាបាល បន្ត - ចុះអភិបាល លើក្រុមថែទាំតាមផ្ទះ 	<ul style="list-style-type: none"> - ប្រជុំប្រចាំខែរបស់គណៈកម្មការថែទាំ និង ព្យាបាលបន្ត បាន ៦លើក និង ប្រជុំ MMM បានចំនួន ៦លើក ដែលមានអ្នកជំងឺអេដស៍ ចូលរួម ចំនួន ៦០០នាក់ - ប្រជុំសំរាប់សំរួលបច្ចេកទេស ដែលមានអ្នក ចូលរួម ១២នាក់ - ចុះអភិបាល លើការថែទាំ និងព្យាបាលបន្ត ៦លើក ទៅ ស្រុកប្រតិបត្តិទាំង២ - ចុះអភិបាល ៦លើក ដល់ក្រុមថែទាំតាមផ្ទះ ចំនួន១៤ 	
	<ul style="list-style-type: none"> - ប្រជុំសំរាប់សំរួល - ចុះអភិបាល 	<ul style="list-style-type: none"> - ប្រជុំបណ្តាញអ្នកផ្តល់ប្រឹក្សា ប្រចាំត្រីមាស ដែលមានអ្នកចូលរួមមកពីមណ្ឌលធ្វើតេស្ត ឈាម ៦ - ចុះអភិបាល ដល់មណ្ឌលធ្វើតេស្តឈាម៦ កន្លែង នៅក្នុងស្រុកប្រតិបត្តិ ៦ 	
ផែនការ សំរាប់សំរួល និងតាមដាន	<ul style="list-style-type: none"> - ប្រជុំសំរាប់សំរួលប្រចាំត្រីមាស - ទស្សនកិច្ចសិក្សា ទៅខេត្តកំពត 	<ul style="list-style-type: none"> - រៀបចំកិច្ចប្រជុំសំរាប់សំរួលប្រចាំត្រីមាស ជាមួយដៃគូ និងអង្គការ ដែលធ្វើការងារ អេដស៍ នៅក្នុងខេត្ត ដែលមានអ្នកចូលរួម ៣០នាក់ - មន្ត្រីចំនួន១៤រូប មកពីមណ្ឌលធ្វើតេស្ត ឈាម ក្រុម OI/ART និងកម្មវិធីអេដស៍ ធ្វើទស្សនកិច្ចសិក្សា នៅខេត្តកំពត 	

១៨. ខេត្តព្រះវិហារ

សមាសភាគ	ផែនការត្រីមាស	លទ្ធផលដែលទទួលបាន	កំណត់សំគាល់
---------	---------------	------------------	-------------

ការងារផ្សព្វផ្សាយ	<ul style="list-style-type: none"> - ផ្សព្វផ្សាយព័ត៌មានស្តីពី ការអប់រំនិង ថែទាំជម្ងឺអេដស៍ កាមរោគ តាមរយៈ ទូរទស្សន៍ខ្សែកាប 	<ul style="list-style-type: none"> - ធ្វើការផ្សព្វផ្សាយព័ត៌មាន ស្តីពី ការអប់រំនិង ថែទាំជម្ងឺអេដស៍-កាមរោគតាមរយៈ ទូរទស្សន៍ខ្សែកាប ៤ដង ក្នុង ១ខែ 	
កម្មវិធីអប់រំផ្ទាល់	<ul style="list-style-type: none"> - គូសផែនទី សេវាកំសានសប្បាយ - ប្រជុំម្ចាស់សេវា - ប្រជុំក្រុមការងារ OPC ថ្នាក់ខេត្ត - ប្រជុំក្រុមការងារអប់រំផ្ទាល់/មិត្តអប់រំ មិត្តថ្នាក់ខេត្ត - ចុះអភិបាល 	<ul style="list-style-type: none"> - គូសផែនទីសេវាកំសានសប្បាយនៅក្នុង ខេត្ត - ប្រជុំម្ចាស់សេវាប្រចាំត្រីមាស ដែលមានអ្នក ចូលរួម ២៥នាក់ - ប្រជុំក្រុមការងារ OPC ថ្នាក់ខេត្ត ១លើក ដែល មានសមាជិកចូលរួម ១១នាក់ - ប្រជុំក្រុមការងារអប់រំផ្ទាល់/មិត្តអប់រំ មិត្តថ្នាក់ខេត្ត ២លើក ដែលមានអ្នកចូលរួម ៨នាក់/១លើក - ចុះអភិបាល លើកម្មវិធីអប់រំផ្ទាល់ និងមិត្ត អប់រំមិត្ត ចំនួន៣លើក 	
កម្មវិធីប្រើប្រាស់ ស្រោមអនាម័យ ១០០%	<ul style="list-style-type: none"> - ប្រជុំគណៈកម្មការសំរបស់រួល កម្មវិធី ប្រើប្រាស់ស្រោម អនាម័យ១០០% - ប្រជុំក្រុមការងារប្រើប្រាស់ស្រោម អនាម័យ១០០% - ផ្គត់ផ្គង់ស្រោមអនាម័យ 	<ul style="list-style-type: none"> - ប្រជុំគណៈកម្មការសំរបស់រួល កម្មវិធីប្រើ ប្រាស់ស្រោម អនាម័យ១០០% ដែលមាន សមាជិកចូលរួម ៩នាក់ - ប្រជុំក្រុមការងារប្រើប្រាស់ស្រោម អនាម័យ ១០០% ២ដង ដែលមានសមាជិក ៥នាក់/១លើក - ផ្គត់ផ្គង់ស្រោមអនាម័យចំនួន៦០ប្រអប់ ដល់គ្លីនិកកាមរោគ និងមណ្ឌលធ្វើតេស្ត ឈាម ។ 	
ការថែទាំជម្ងឺកាម រោគ	<ul style="list-style-type: none"> - ការចុះអភិបាលពីកម្មវិធីអេដស៍ខេត្ត ទៅមណ្ឌលសុខភាព 	<ul style="list-style-type: none"> - បានចុះអភិបាលចំនួន១១លើក ទៅមណ្ឌល សុខភាពចំនួន ១១ 	
	<ul style="list-style-type: none"> - ប្រជុំសំរបស់រួល 	<ul style="list-style-type: none"> - មន្ត្រីផ្តល់ប្រឹក្សាចំនួន២រូប ចូលរួមកិច្ចប្រជុំ បណ្តាញអ្នកផ្តល់ប្រឹក្សា ប្រចាំត្រីមាស នៅ ខេត្ត សៀមរាប 	
ផែនការ	<ul style="list-style-type: none"> - ប្រជុំសំរបស់រួលប្រចាំត្រីមាស 	<ul style="list-style-type: none"> - រៀបចំកិច្ចប្រជុំសំរបស់រួលប្រចាំត្រីមាស 	

សំរេងសំរួល និងតាមដាន		ជាមួយដៃគូ និងអង្គការ ដែលធ្វើការងារអេដស៍ នៅក្នុងខេត្ត ដែលមានអ្នកចូលរួម ២៤នាក់	
----------------------	--	--	--

១៩. ខេត្តរតនគិរី

សមាសភាគ	ផែនការត្រីមាស	លទ្ធផលដែលទទួលបាន	កំណត់សំគាល់
ការងារផ្សព្វផ្សាយ	- ផ្សព្វផ្សាយព័ត៌មានស្តីពី ការអប់រំនិង ថែទាំជម្ងឺអេដស៍ កាមរោគ តាមរយៈ ទូរទស្សន៍ខ្សែកាប	- ធ្វើការផ្សព្វផ្សាយព័ត៌មាន ស្តីពី ការអប់រំនិង ថែទាំជម្ងឺអេដស៍-កាមរោគតាមរយៈ ទូរទស្សន៍ខ្សែកាប ៤ដង ក្នុង ១ខែ	
កម្មវិធីអប់រំផ្ទាល់	- គូសផែនទី សេវាកំសានសប្បាយ - ប្រជុំម្ចាស់សេវា - ប្រជុំក្រុមការងារ OPC ថ្នាក់ខេត្ត - ប្រជុំក្រុមការងារអប់រំផ្ទាល់/មិត្តអប់រំ មិត្តថ្នាក់ខេត្ត - ចុះអភិបាល	- គូសផែនទីសេវាកំសានសប្បាយនៅក្នុង ខេត្ត - ប្រជុំម្ចាស់សេវាប្រចាំត្រីមាស ដែលមានអ្នក ចូលរួម ១២នាក់	
កម្មវិធីប្រើប្រាស់ ស្រោមអនាម័យ ១០០%	- ប្រជុំគណៈកម្មការសំរេងសំរួល កម្មវិធី ប្រើប្រាស់ស្រោម អនាម័យ១០០% - ប្រជុំក្រុមការងារប្រើប្រាស់ស្រោម អនាម័យ១០០% - ផ្គត់ផ្គង់ស្រោមអនាម័យ	- ប្រជុំគណៈកម្មការសំរេងសំរួល កម្មវិធីប្រើ ប្រាស់ស្រោម អនាម័យ១០០% ដែលមាន សមាជិកចូលរួម ៦នាក់ - ប្រជុំក្រុមការងារប្រើប្រាស់ស្រោម អនាម័យ ១០០% ២ដង ដែលមានសមាជិក ៥នាក់/១លើក	
ការថែទាំជម្ងឺកាម រោគ	- វគ្គបណ្តុះបណ្តាលបំប៉ន ពីការថែទាំនិងព្យាបាលដោយចង្កោម រោគសញ្ញាដល់មន្ត្រីមណ្ឌល សុខភាព - ការចុះអភិបាលពីកម្មវិធីអេដស៍ខេត្ត ទៅមណ្ឌលសុខភាព	- វគ្គបណ្តុះបណ្តាលបំប៉ន ស្តីពីការថែទាំនិង ព្យាបាលដោយ ចង្កោមរោគសញ្ញា ដល់មន្ត្រី ១០នាក់ មកពីមណ្ឌល សុខភាព - បានចុះអភិបាលចំនួន៤លើក ទៅមណ្ឌល សុខភាពចំនួន ៤	
ផែនការ សំរេងសំរួល	- ប្រជុំសំរេងសំរួលប្រចាំត្រីមាស	- មិនបានរៀបចំកិច្ចប្រជុំសំរេងសំរួលប្រចាំ ត្រីមាស	

និងតាមដាន			
-----------	--	--	--

២០. ក្រុងព្រះសីហនុ

សមាសភាគ	ផែនការត្រីមាស	លទ្ធផលដែលទទួលបាន	កំណត់សំគាល់
កម្មវិធីអប់រំផ្ទាល់	<ul style="list-style-type: none"> - គូសផែនទី សេវាកំសានសប្បាយ - ប្រជុំម្ចាស់សេវា - ប្រជុំក្រុមការងារ OPC ថ្នាក់ខេត្ត - ប្រជុំក្រុមការងារអប់រំផ្ទាល់/មិត្តអប់រំមិត្តថ្នាក់ខេត្ត - ចុះអភិបាល 	<ul style="list-style-type: none"> - មិនទាន់បានអនុវត្តន៍ 	មិនទាន់បានអនុវត្តន៍ ដោយសារថវិកាគំរោងមូនីធិសកលត្រូវចប់នៅខែសីហា
កម្មវិធីប្រើប្រាស់ស្រោមអនាម័យ ១០០%	<ul style="list-style-type: none"> - ប្រជុំគណៈកម្មការសំរាប់សំរួល កម្មវិធីប្រើប្រាស់ស្រោមអនាម័យ១០០% - ប្រជុំក្រុមការងារប្រើប្រាស់ស្រោមអនាម័យ១០០% - ផ្គត់ផ្គង់ស្រោមអនាម័យ 	<ul style="list-style-type: none"> - ប្រជុំគណៈកម្មការសំរាប់សំរួល កម្មវិធីប្រើប្រាស់ស្រោមអនាម័យ១០០% ដែលមានសមាជិកចូលរួម ១២នាក់ - ប្រជុំក្រុមការងារប្រើប្រាស់ស្រោមអនាម័យ១០០% ចំនួន៤ដង ១៨នាក់ /១លើក - ផ្គត់ផ្គង់ស្រោមអនាម័យចំនួន៥០ប្រអប់ ដល់គ្លីនិកកាមរោគ និងមណ្ឌលធ្វើតេស្ត ឈាម ។ 	
ការថែទាំជំងឺកាមរោគ	<ul style="list-style-type: none"> - វគ្គបណ្តុះបណ្តាល ដល់មន្ត្រីមណ្ឌលសុខភាព - ការចុះអភិបាលពីកម្មវិធីអេដស៍ខេត្តទៅមណ្ឌលសុខភាព 	<ul style="list-style-type: none"> - វគ្គបណ្តុះបណ្តាលបំប៉ន ស្តីពីការថែទាំនិងព្យាបាលដោយ ចង្កោមរោគសញ្ញា ដល់មន្ត្រី ១៦នាក់ មកពីមណ្ឌល សុខភាពនិងមន្ទីរពេទ្យបង្អែក - បានចុះអភិបាលចំនួន៥លើក ទៅមណ្ឌលសុខភាពចំនួន ៥ 	
ការថែទាំ និងព្យាបាលបន្ត	<ul style="list-style-type: none"> - ប្រជុំប្រចាំខែរបស់គណៈកម្មការថែទាំ និងព្យាបាលបន្ត និងប្រជុំ MMM 	<ul style="list-style-type: none"> - ប្រជុំប្រចាំខែរបស់គណៈកម្មការថែទាំ និងព្យាបាលបន្ត បាន ១លើក ដែលមានអ្នកចូលរួម ២៥នាក់ និង ប្រជុំ MMM បានចំនួន 	

	- ចុះអភិបាល លើក្រុមថែទាំតាមផ្ទះ	១លើក ដែលមានអ្នកជំងឺអេដស៍ចូលរួម ចំនួន ១០០នាក់	
	- ប្រជុំសំរបស់រួល - ចុះអភិបាល	- ប្រជុំបណ្តាញអ្នកផ្តល់ប្រឹក្សា ប្រចាំត្រីមាស ដែលមានអ្នកចូលរួម ១៥នាក់ - ចុះអភិបាល ដល់មណ្ឌលធ្វើតេស្តឈាម	
ផែនការ សំរបស់រួល និងតាមដាន	- ប្រជុំសំរបស់រួលប្រចាំត្រីមាស - ធ្វើទស្សនកិច្ចសិក្សា នៅខេត្តបន្ទាយមានជ័យ	- រៀបចំកិច្ចប្រជុំសំរបស់រួលប្រចាំត្រីមាស ជាមួយដៃគូ និងអង្គការ ដែលធ្វើការងារ អេដស៍ នៅក្នុងខេត្ត ដែលមានអ្នកចូលរួម ២៣នាក់ - មន្ត្រីចំនួន១២រូប មកពីមណ្ឌលធ្វើតេស្ត ឈាម ក្រុម OI/ART និងកម្មវិធីអេដស៍ ធ្វើទស្សនកិច្ចសិក្សានៅខេត្តបន្ទាយមានជ័យ	

២១. ខេត្តសៀមរាប

សមាសភាគ	ផែនការត្រីមាស	លទ្ធផលដែលទទួលបាន	កំណត់សំគាល់
កម្មវិធីអប់រំផ្ទាល់	- គូសផែនទី សេវាកំសាន្តសប្បាយ - ប្រជុំម្ចាស់សេវា - ប្រជុំក្រុមការងារ OPC ថ្នាក់ខេត្ត - ប្រជុំក្រុមការងារអប់រំផ្ទាល់/មិត្តអប់រំ មិត្តថ្នាក់ខេត្ត - ចុះអភិបាល	- រៀបចំវគ្គសិក្ខាសាលារយៈពេល៣ថ្ងៃ ដើម្បីរៀបចំគូសផែនទីសេវាកំសាន្តសប្បាយ នៅក្នុងខេត្ត - ប្រជុំម្ចាស់សេវា ២លើក - ប្រជុំក្រុមការងារ OPC ថ្នាក់ខេត្ត ១លើក ដែល មានសមាជិកចូលរួម ១០នាក់ - ប្រជុំក្រុមការងារអប់រំផ្ទាល់/មិត្តអប់រំ មិត្តថ្នាក់ខេត្ត ១លើក ដែលមានសមាជិក ចូលរួម ១៤នាក់ - ចុះអភិបាល ៣លើក លើការងារអប់រំផ្ទាល់ និងមិត្តអប់រំមិត្ត	
កម្មវិធីប្រើប្រាស់	- ប្រជុំគណៈកម្មការសំរបស់រួល កម្មវិធី	- ប្រជុំគណៈកម្មការសំរបស់រួល កម្មវិធីប្រើ	

<p>ស្រោមអនាម័យ ១០០%</p>	<p>ប្រើប្រាស់ស្រោម អនាម័យ១០០%</p> <ul style="list-style-type: none"> - ប្រជុំក្រុមការងារប្រើប្រាស់ស្រោម អនាម័យ១០០% - ក្រុមការងារចុះអភិបាលនៅតាមសេវា កំសាន្តសប្បាយ - ផ្គត់ផ្គង់ស្រោមអនាម័យ 	<p>ប្រាស់ស្រោមអនាម័យ១០០% ដែលមាន សមាជិកចូលរួម ១៦នាក់</p> <ul style="list-style-type: none"> - ប្រជុំក្រុមការងារប្រើប្រាស់ស្រោម អនាម័យ១០០% ចំនួន៣ដង ១១នាក់ /១លើក - ក្រុមការងារចុះអភិបាលនៅតាមសេវា កំសាន្តសប្បាយ ចំនួន១៥លើក - ផ្គត់ផ្គង់ស្រោមអនាម័យចំនួន៣០០ប្រអប់ ដល់ គ្លីនិកកាមរោគ និងមណ្ឌលធ្វើតេស្ត ឈាម ។ 	
<p>ការថែទាំជំងឺកាម រោគ</p>	<ul style="list-style-type: none"> - ការចុះអភិបាលពីកម្មវិធីអេដស៍ខេត្ត ទៅស្រុកប្រតិបត្តិ និងពីស្រុកប្រតិបត្តិ ទៅមណ្ឌលសុខភាព 	<ul style="list-style-type: none"> - បានចុះអភិបាលចំនួន៤លើក ទៅស្រុក ប្រតិបត្តិ៤ និង ៧ លើកទៅមណ្ឌលសុខភាព នៅក្នុងស្រុកប្រតិបត្តិ ទាំង៤ 	
<p>ការថែទាំ និងព្យាបាលបន្ត</p>	<ul style="list-style-type: none"> - ប្រជុំប្រចាំខែរបស់គណៈកម្មការថែទាំ និងព្យាបាលបន្ត និងប្រជុំ MMM - ចុះអភិបាល លើ ការថែទាំ និងព្យាបាល បន្ត 	<ul style="list-style-type: none"> - ប្រជុំប្រចាំខែរបស់គណៈកម្មការថែទាំ និង ព្យាបាលបន្ត បាន ៦លើក និង ប្រជុំ MMM បានចំនួន ៦លើក ដែលមានអ្នកជំងឺអេដស៍ ចូលរួម ចំនួន ៨០៥នាក់ - ចុះអភិបាល ៦លើក លើការថែទាំ និង ព្យាបាលបន្ត នៅក្នុងស្រុកប្រតិបត្តិ៣ 	
	<ul style="list-style-type: none"> - ប្រជុំសំរាប់សំរួល - ចុះអភិបាល 	<ul style="list-style-type: none"> - ប្រជុំបណ្តាញអ្នកផ្តល់ប្រឹក្សា ប្រចាំត្រីមាស ដែលមានអ្នកចូលរួម៣២នាក់ មកពីមណ្ឌល ធ្វើតេស្តឈាម៧កន្លែងនៅក្នុងខេត្តសៀម រាប ១កន្លែងនៅខេត្តឧត្តរមានជ័យ និង១ កន្លែងទៀតនៅខេត្តព្រះវិហារ - ចុះអភិបាល ដល់មណ្ឌលធ្វើតេស្តឈាម ៧កន្លែង 	
<p>ផែនការ សំរាប់សំរួល</p>	<ul style="list-style-type: none"> - ប្រជុំសំរាប់សំរួលប្រចាំត្រីមាស - ចុះអភិបាលលើការងារគ្រប់គ្រងនៅ 	<ul style="list-style-type: none"> - រៀបចំកិច្ចប្រជុំសំរាប់សំរួលប្រចាំត្រីមាស ជាមួយដៃគូ និងអង្គការ ដែលធ្វើការងារ 	

និងតាមដាន	ស្រុកប្រតិបត្តិ	អេដស៍ នៅក្នុងខេត្ត ដែលមានអ្នកចូលរួម ៤៦នាក់ - ចុះអភិបាលលើការងារគ្រប់គ្រងនៅ ស្រុកប្រតិបត្តិសៀមរាប សូត្រនិគម និងក្រឡាញ់	
-----------	-----------------	---	--

២២. ខេត្តស្វាយរៀង

សមាសភាគ	ផែនការត្រីមាស	លទ្ធផលដែលទទួលបាន	កំណត់សំគាល់
កម្មវិធីអប់រំផ្ទាល់	<ul style="list-style-type: none"> - គូសផែនទី សេវាកំសាន្តសប្បាយ - ប្រជុំម្ចាស់សេវា - ប្រជុំក្រុមការងារ OPC ថ្នាក់ខេត្ត - ប្រជុំក្រុមការងារអប់រំផ្ទាល់/មិត្តអប់រំមិត្តថ្នាក់ខេត្ត - ចុះអភិបាល 	<ul style="list-style-type: none"> - ប្រជុំម្ចាស់សេវា ១លើក ដែលមានអ្នកចូលរួម ៣៥នាក់ - ប្រជុំក្រុមការងារ OPC ថ្នាក់ខេត្ត ១លើក ដែល មានសមាជិកចូលរួម ១២នាក់ - ប្រជុំក្រុមការងារអប់រំផ្ទាល់/មិត្តអប់រំមិត្តថ្នាក់ខេត្ត ២លើក ដែលមានសមាជិកចូលរួម ៦នាក់ 	
កម្មវិធីប្រើប្រាស់ស្រោមអនាម័យ ១០០%	<ul style="list-style-type: none"> - ប្រជុំគណៈកម្មការសំរាប់សំរួល កម្មវិធីប្រើប្រាស់ស្រោម អនាម័យ១០០% - ប្រជុំក្រុមការងារប្រើប្រាស់ស្រោមអនាម័យ១០០% - ក្រុមការងារចុះអភិបាលនៅតាមសេវាកំសាន្តសប្បាយ - ផ្គត់ផ្គង់ស្រោមអនាម័យ 	<ul style="list-style-type: none"> - ប្រជុំគណៈកម្មការសំរាប់សំរួល កម្មវិធីប្រើប្រាស់ស្រោមអនាម័យ១០០% ដែលមានសមាជិកចូលរួម ១០នាក់ - ប្រជុំក្រុមការងារប្រើប្រាស់ស្រោមអនាម័យ១០០% ចំនួន១២ដង នៅស្រុកស្វាយរៀង និងបារិត ៦នាក់ / ១លើក - ក្រុមការងារចុះអភិបាលនៅតាមសេវាកំសាន្តសប្បាយ ចំនួន៨លើក - ផ្គត់ផ្គង់ស្រោមអនាម័យចំនួន១០០ប្រអប់ដល់ គ្លីនិកកាមរោគ និងមណ្ឌលធ្វើតេស្តឈាម ។ 	
ការថែទាំជំងឺកាមរោគ	<ul style="list-style-type: none"> - ផ្តល់ការព្យាបាលចល័តដល់នារីរកស៊ីផ្លូវភេទដោយផ្ទាល់ និងដោយប្រយោល នៅបារិត 	<ul style="list-style-type: none"> - ផ្តល់ការព្យាបាលចល័តដល់នារីរកស៊ីផ្លូវភេទដោយផ្ទាល់ និងដោយ ប្រយោល នៅបារិតរៀងរាល់ខែ 	

	<ul style="list-style-type: none"> - ការចុះអភិបាលពីកម្មវិធីអេដស៍ខេត្ត ទៅស្រុកប្រតិបត្តិ និងពីស្រុកប្រតិបត្តិ ទៅមណ្ឌលសុខភាព - ប្រជុំបច្ចេកទេស 	<ul style="list-style-type: none"> - បានចុះអភិបាលចំនួន៣លើក ទៅស្រុក ប្រតិបត្តិ៣ និង ១៨ លើកទៅ១៨មណ្ឌល សុខភាព នៅក្នុងស្រុកប្រតិបត្តិ ទាំង៣ - ប្រជុំ សំរបស់រូលបច្ចេកទេស ប្រចាំត្រីមាស ដែលមានអ្នកចូលរួម១៤ នាក់ មកពីស្រុក ប្រតិបត្តិទាំង៣ និង គ្លីនិកកាមរោគ 	
ការថែទាំ និងព្យាបាលបន្ត	<ul style="list-style-type: none"> - ប្រជុំប្រចាំខែរបស់គណៈកម្មការថែទាំ និងព្យាបាលបន្ត និងប្រជុំ MMM - ចុះអភិបាល លើ ការថែទាំ និងព្យាបាល បន្ត - ចុះអភិបាល លើក្រុមថែទាំ តាមផ្ទះ 	<ul style="list-style-type: none"> - ប្រជុំប្រចាំខែរបស់គណៈកម្មការថែទាំ និង ព្យាបាលបន្ត បាន ៦លើក និង ប្រជុំ MMM បានចំនួន ៦លើក ដែលមានអ្នកជំងឺអេដស៍ ចូលរួម ចំនួន ៥១០នាក់ - ចុះអភិបាល ៣លើក លើការថែទាំ និង ព្យាបាលបន្ត និងមណ្ឌលធ្វើតេស្តឈាម នៅ ក្នុងស្រុកប្រតិបត្តិ៣ - ចុះអភិបាល ៦លើក លើក្រុមថែទាំតាមផ្ទះ ចំនួន ១៤ក្រុម 	
	<ul style="list-style-type: none"> - ប្រជុំសំរបស់រូល - 	<ul style="list-style-type: none"> - ប្រជុំបណ្តាញអ្នកផ្តល់ប្រឹក្សា ប្រចាំត្រីមាស ដែលមានអ្នកចូលរួម១៤នាក់ មកពីមណ្ឌល ធ្វើតេស្តឈាម៣កន្លែង 	
ផែនការ សំរបស់រូល និងតាមដាន	<ul style="list-style-type: none"> - ប្រជុំសំរបស់រូលប្រចាំត្រីមាស - ចុះអភិបាលលើការងារគ្រប់គ្រងនៅ ស្រុកប្រតិបត្តិ 	<ul style="list-style-type: none"> - រៀបចំកិច្ចប្រជុំសំរបស់រូលប្រចាំត្រីមាស ជាមួយដៃគូ និងអង្គការ ដែលធ្វើការងារ អេដស៍ នៅក្នុងខេត្ត ដែលមានអ្នកចូលរួម ១៣នាក់ - ចុះអភិបាលលើការងារគ្រប់គ្រងនៅ ស្រុក ប្រតិបត្តិ ជិត និងរមាសហែក 	

២៣. ខេត្តស្ទឹងត្រែង

សមាសភាគ	ផែនការត្រីមាស	លទ្ធផលដែលទទួលបាន	កំណត់សំគាល់
ការងារផ្សព្វផ្សាយ	- ផ្សព្វផ្សាយព័ត៌មានស្តីពី ការអប់រំនិង	- ធ្វើការផ្សព្វផ្សាយព័ត៌មាន ស្តីពី ការអប់រំនិង	

	ថែទាំជម្ងឺអេដស៍ កាមរោគ តាមរយៈ ទូរទស្សន៍ខ្សែកាប	ថែទាំជម្ងឺអេដស៍-កាមរោគតាមរយៈ ទូរទស្សន៍ខ្សែកាប ១០ដង ក្នុង ១ខែ	
កម្មវិធីអប់រំផ្ទាល់	<ul style="list-style-type: none"> - គូសផែនទី សេវាកំសាន្តសប្បាយ - ប្រជុំម្ចាស់សេវា - ប្រជុំក្រុមការងារ OPC ថ្នាក់ខេត្ត - ប្រជុំក្រុមការងារអប់រំផ្ទាល់/មិត្តអប់រំ មិត្តថ្នាក់ខេត្ត 	<ul style="list-style-type: none"> - គូសផែនទី សេវាកំសាន្តសប្បាយ ក្នុងខេត្ត - ប្រជុំក្រុមការងារ OPC ថ្នាក់ខេត្ត ១លើក ដែលមានសមាជិកចូលរួម ១០នាក់ - ប្រជុំការងារអប់រំផ្ទាល់/មិត្តអប់រំមិត្តថ្នាក់ ខេត្ត ២លើក ដែលមានសមាជិក ចូលរួម ៨នាក់ 	
កម្មវិធីប្រើប្រាស់ ស្រោមអនាម័យ ១០០%	<ul style="list-style-type: none"> - ប្រជុំគណៈកម្មការសំរាប់សំរួល កម្មវិធី ប្រើប្រាស់ស្រោម អនាម័យ១០០% - ប្រជុំក្រុមការងារប្រើប្រាស់ស្រោម អនាម័យ១០០% - ក្រុមការងារចុះអភិបាលនៅតាមសេវា កំសាន្តសប្បាយ - ផ្គត់ផ្គង់ស្រោមអនាម័យ 	<ul style="list-style-type: none"> - ប្រជុំគណៈកម្មការសំរាប់សំរួល កម្មវិធីប្រើ ប្រាស់ស្រោមអនាម័យ១០០% ដែលមាន សមាជិកចូលរួម ៨នាក់ - ប្រជុំក្រុមការងារប្រើប្រាស់ស្រោម អនាម័យ១០០% ចំនួន២ដង នៅស្រុក ៧នាក់ / ១លើក - ក្រុមការងារចុះអភិបាលនៅតាមសេវា កំសាន្តសប្បាយ ចំនួន២លើក - ផ្គត់ផ្គង់ស្រោមអនាម័យចំនួន៦០ប្រអប់ដល់ គ្លីនិកកាមរោគ និងមណ្ឌលធ្វើតេស្ត ឈាម ។ 	
ការថែទាំជម្ងឺកាម រោគ	<ul style="list-style-type: none"> - ការចុះអភិបាលពីកម្មវិធីអេដស៍ខេត្ត ទៅមណ្ឌលសុខភាព 	<ul style="list-style-type: none"> - បានចុះអភិបាលចំនួន៣លើក ទៅមណ្ឌល សុខភាព 	
	<ul style="list-style-type: none"> - ប្រជុំសំរាប់សំរួល 	<ul style="list-style-type: none"> - ប្រជុំបណ្តាញអ្នកផ្តល់ប្រឹក្សា ប្រចាំត្រីមាស ដែលមានអ្នកចូលរួម១៤នាក់ 	
ផែនការ សំរាប់សំរួល និងតាមដាន	<ul style="list-style-type: none"> - ប្រជុំសំរាប់សំរួលប្រចាំត្រីមាស 	<ul style="list-style-type: none"> - រៀបចំកិច្ចប្រជុំសំរាប់សំរួលប្រចាំត្រីមាស ជាមួយដៃគូ និងអង្គការ ដែលធ្វើការងារ អេដស៍ នៅក្នុងខេត្ត ដែលមានអ្នកចូលរួម ២៦នាក់ 	

២៤. ខេត្តតាកែវ

សមាសភាគ	ផែនការត្រីមាស	លទ្ធផលដែលទទួលបាន	កំណត់សំគាល់
កម្មវិធីអប់រំផ្ទាល់	<ul style="list-style-type: none"> - គូសផែនទី សេវាកំសានសប្បាយ - ប្រជុំម្ចាស់សេវា - ប្រជុំក្រុមការងារ OPC ថ្នាក់ខេត្ត - ប្រជុំក្រុមការងារអប់រំផ្ទាល់/មិត្តអប់រំមិត្តថ្នាក់ខេត្ត - ចុះអភិបាល 	<ul style="list-style-type: none"> - មិនទាន់បានអនុវត្តន៍ 	មិនទាន់បានអនុវត្តន៍ ដោយសារ ថវិកាគំរោង មូនីធិសកល ត្រូវចប់នៅខែ សីហា
កម្មវិធីប្រើប្រាស់ស្រោមអនាម័យ ១០០%	<ul style="list-style-type: none"> - ប្រជុំគណៈកម្មការសំរាប់សំរួល កម្មវិធីប្រើប្រាស់ស្រោម អនាម័យ១០០% - ប្រជុំក្រុមការងារប្រើប្រាស់ស្រោម អនាម័យ១០០% - ផ្គត់ផ្គង់ស្រោមអនាម័យ 	<ul style="list-style-type: none"> - ប្រជុំគណៈកម្មការសំរាប់សំរួល កម្មវិធីប្រើប្រាស់ស្រោមអនាម័យ១០០% ដែលមានសមាជិកចូលរួម ៧នាក់ - ប្រជុំក្រុមការងារប្រើប្រាស់ស្រោមអនាម័យ១០០% ២ដង, ៥នាក់ /១លើក - ផ្គត់ផ្គង់ស្រោមអនាម័យចំនួន៥០ប្រអប់ ដល់គ្លីនិកកាមរោគ និងមណ្ឌលធ្វើតេស្ត ឈាម ។ 	
ការថែទាំជំងឺកាមរោគ	<ul style="list-style-type: none"> - ការចុះអភិបាលពីកម្មវិធីអេដស៍ខេត្ត ទៅមណ្ឌលសុខភាព 		
ការថែទាំ និងព្យាបាលបន្ត	<ul style="list-style-type: none"> - ប្រជុំប្រចាំខែរបស់គណៈកម្មការថែទាំ និងព្យាបាលបន្ត និងប្រជុំ MMM - ចុះអភិបាល 	<ul style="list-style-type: none"> - ប្រជុំប្រចាំខែរបស់គណៈកម្មការថែទាំ និងព្យាបាលបន្ត បាន ១លើក ដែលមានអ្នកចូលរួម ២៥នាក់ - ចុះអភិបាលលើការងារថែទាំ នៅមន្ទីរពេទ្យ នៅមន្ទីរពេទ្យបង្អែកអង្គរកា និងគីរីវង្ស 	
	<ul style="list-style-type: none"> - ប្រជុំសំរាប់សំរួល - ចុះអភិបាល 	<ul style="list-style-type: none"> - ប្រជុំបណ្តាញអ្នកផ្តល់ប្រឹក្សា ប្រចាំត្រីមាស ដែលមានអ្នកចូលរួម ១៣នាក់ - ចុះអភិបាល ដល់មណ្ឌលធ្វើតេស្តឈាម ៤កន្លែង នៅស្រុកព្រែកប្បាស, បាទី, អង្គរកា, និងគីរីវង្ស 	
ផែនការ	<ul style="list-style-type: none"> - ប្រជុំសំរាប់សំរួលប្រចាំត្រីមាស 	<ul style="list-style-type: none"> - រៀបចំកិច្ចប្រជុំសំរាប់សំរួលប្រចាំត្រីមាស 	

សំរាប់សំរួល និងតាមដាន	- ចុះអភិបាលលើការងារគ្រប់គ្រងនៅ ស្រុកប្រតិបត្តិ	ជាមួយដៃគូ និងអង្គការ ដែលធ្វើការងារ អេដស៍ នៅក្នុងខេត្ត ដែលមានអ្នកចូលរួម ៥៤នាក់	
		- ចុះអភិបាលលើការងារគ្រប់គ្រងនៅ ស្រុក ប្រតិបត្តិព្រែកប្បាស, បាទី, អង្គរកា, និង គិរីវង្ស ។	

២. សមិទ្ធិផលនៃការផ្តល់សេវា

១. សកម្មភាពនៃការទប់ស្កាត់ជំងឺអេដស៍

រហូតមកដល់ចុងខែ កញ្ញា ឆ្នាំ ២០០៦នេះ មានគ្លីនិកកាមរោគ (specialized STI clinic) ចំនួន ៣១កន្លែង ដែលមានឈ្មោះ “គ្លីនិកសុខភាពគ្រួសារ” (បានបើកថ្មី១ កន្លែង នៅស្រុកឧដុង្គ/ខេត្តកំពង់ស្ពឺ) បានដាក់អោយដំណើរ ការនៅ ២២ ក្នុងចំណោម ២៤ ខេត្ត-ក្រុង ទូទាំងប្រទេសកម្ពុជា (លើកលែង ខេត្តមណ្ឌលគិរី និងក្រុងកែប) ។

ក្នុងចំណោមគ្លីនិកកាមរោគទាំង ៣១កន្លែង, មានគ្លីនិក ២៩ (៩៧.៧%) ដែលបានបំពាក់នូវឧបករណ៍បន្ថែមសំរាប់មន្ទីរ ពិសោធន៍ ដែលអាចធ្វើតេស្ត RPR (ឧបសម្ព័ន្ធ : STI អាំងឌីកាមី ១) ។ ក្នុងចំណោមគ្លីនិកដែលបានបំពាក់ ឧបករណ៍មន្ទីរពិសោធន៍នោះ មានគ្លីនិកចំនួន ១៦ បានដំណើរការ និង ១៣ គ្លីនិកទៀត បានបំពាក់សំភារៈរូបវន្តហើយ តែពុំទាន់បានដំណើរការ ។ មន្ទីរពិសោធន៍ទាំងនេះ បានអនុញ្ញាតអោយគ្លីនិកកាមរោគ (specialized STI clinic) អាចប្រើប្រាស់នូវគំនូស បំព្រួញសំរាប់ការគ្រប់គ្រងថែទាំ និង ព្យាបាលជំងឺកាមរោគ ដោយពឹងផ្អែកទៅលើចង្កោមរោគ សញ្ញា ឱ្យកាន់តែប្រសើរឡើង សំរាប់ក្រុមប្រជាជនដែលមានការប្រឈមមុខខ្ពស់ ។

នៅក្នុងត្រីមាសទី ៣ ឆ្នាំ ២០០៦នេះ ការពិគ្រោះជំងឺនៅតាមគ្លីនិកកាមរោគ មានចំនួនទាំងអស់ ១៥.១៥១ លើក ក្នុងនោះ មាន ១.៩៩១នាក់ ជាបុរស, ៥.៤៥៩នាក់ ជាស្ត្រី ដែលមានការប្រឈមមុខខ្ពស់ និង ៧.៧០១នាក់ ជាស្ត្រី រកស៊ីផ្លូវភេទ (៥.២៦៨នាក់ ជាស្ត្រីរកស៊ីផ្លូវភេទដោយផ្ទាល់, ២.៤៣៣នាក់ ជាស្ត្រីរកស៊ីផ្លូវភេទដោយប្រយោល) និងមានចំនួន ៤.៩៩១ នាក់ មកធ្វើការពិនិត្យតាមដានបន្តជារៀងរាល់ខែ ។ ចំនួននៃការពិគ្រោះជំងឺបានកើនឡើង បើធៀបនឹងត្រីមាសទី២ ឆ្នាំ ២០០៦ ប៉ុន្តែចំនួនការពិគ្រោះជំងឺនៃស្ត្រីរកស៊ីផ្លូវភេទដោយប្រយោលត្រូវបានថយចុះ ។ ការស្រង់ចំនួនស្ថិតនៅឆ្នាំ ២០០៥, បានបង្ហាញថា មានស្ត្រីរកស៊ីផ្លូវភេទ ច្រើនជាង ៣.០០០នាក់ ជាស្ត្រីរកស៊ីផ្លូវភេទ ដោយផ្ទាល់(ស្ត្រីរកស៊ីផ្លូវភេទដោយផ្ទាល់នៅតាមផ្ទះបន) និង ច្រើនជាង ៥.០០០ ជាស្ត្រីរកស៊ីផ្លូវភេទដោយប្រយោល) នៅប្រទេសកម្ពុជា ។ ការបង្ហាញនេះ បញ្ជាក់អំពី ចំនួនការពិគ្រោះជំងឺកាមរោគចំពោះស្ត្រីរកស៊ីផ្លូវភេទដោយប្រយោល

នៅគ្លីនិកកាមរោគ មិនទាន់បានគ្រប់គ្រាន់នៅឡើយទេ ។ មានការលំបាកក្នុងការបញ្ជាក់អំពីចំនួនពិតប្រាកដ នៃស្ត្រីរកស៊ី ផ្លូវភេទដោយប្រយោល ដែលបានគ្រប់គ្រងដោយក្រុមការងារ ប្រើប្រាស់ស្រោមអនាម័យ ១០០ភាគរយ ដែលនៅមាន កំរិតទាបនៅឡើយ ។

ក្នុងចំណោមអ្នកជំងឺបុរសចំនួន ១.២៣៦ នាក់ ដែលមកធ្វើការពិនិត្យជំងឺ បញ្ជាក់ថា: ១.០៧៤នាក់ (៨៦.៩%) មានការ ហូរខ្លះតាមបង្ហូរនោម និង១៥៦នាក់ (១២.៦%) មានដំបៅលើប្រដាប់បន្តពូជ ។ ចំពោះស្ត្រីដែលមានការប្រឈមមុខទាប ចំនួន ៤.៧០៣ នាក់ មាន ៣.០០៩ នាក់ (៦៤.០%) មានជំងឺរលាកមាត់ស្បូន, ១.៣៥៤ នាក់ (២៨.៨%) មានជំងឺ រលាកទ្វារមាស, ២៤៦ នាក់ (៥.២%) មានជំងឺរលាកប៉េលវីស និង ៧២ នាក់ (១.៥%) មានដំបៅលើប្រដាប់បន្តពូជ ។

នៅក្នុងត្រីមាសទី ៣ ឆ្នាំ ២០០៦នេះ, ស្ត្រីរកស៊ីផ្លូវភេទដោយផ្ទាល់ បានមកធ្វើការពិនិត្យលើកដំបូងនៅគ្លីនិកកាមរោគ មាន ចំនួន ១.៥៦៣នាក់ ដែលក្នុងនោះមានចំនួន ៨៣៣ នាក់ (៥៣.៣%) ត្រូវបានវិនិច្ឆ័យថា មានជំងឺកាមរោគ និង ៤៧៦នាក់ (៣០.៥%) មានជំងឺរលាកមាត់ស្បូន ។ ក្នុងចំណោមស្ត្រីរកស៊ីផ្លូវភេទដោយផ្ទាល់ចំនួន ៣.៧០៥នាក់ ដែលបានមកពិនិត្យ តាមដានរៀងរាល់ខែ នៅគ្លីនិកកាមរោគ, មាន ១.២១៣នាក់ (៣២.៧%) ត្រូវបានវិនិច្ឆ័យថាមាន ជំងឺកាមរោគ ដែលក្នុងនោះ មាន ៦៦១នាក់ (១៧.៨%) មានជំងឺរលាកមាត់ស្បូន (**ឧបសម្ព័ន្ធ : STI អាំងឌិកាម៉ែ 2**) ។

នៅក្នុងត្រីមាសទី ៣ ឆ្នាំ ២០០៦នេះ, ក្នុងចំណោមស្ត្រីរកស៊ីផ្លូវភេទដោយប្រយោលចំនួន ១.១៤៧នាក់ ដែលបានមក ធ្វើការពិនិត្យលើកដំបូងនៅគ្លីនិក កាមរោគ មានចំនួន ៦៧៨នាក់ (៥៩.១%) ត្រូវបានវិនិច្ឆ័យថា មានជំងឺកាមរោគ ដែលក្នុងនោះមាន៣៧០នាក់ (៣២.៣%) មានជំងឺរលាកមាត់ស្បូន ។ ចំនួនស្ត្រីរកស៊ីផ្លូវភេទដោយប្រយោល ១.២៨៦នាក់ បានមកពិនិត្យតាមដានបន្តនៅគ្លីនិក កាមរោគ ក្នុងនោះមាន ៤៨៨(៣៧.៩%) ត្រូវបានវិនិច្ឆ័យថាមានជំងឺកាមរោគ ដែលក្នុងនោះមាន ២២៤នាក់ (១៧.៤%) មានជំងឺរលាកមាត់ស្បូន ។ ចំនួនសមាមាត្រនៃស្ត្រីរកស៊ីផ្លូវភេទ ដែល បានធ្វើរោគវិនិច្ឆ័យថា មានជំងឺរលាកមាត់ស្បូន ពេលមកធ្វើការពិនិត្យតាមដានបន្ត មានចំនួនតិចជាងអ្នកមកធ្វើ ការពិនិត្យលើកដំបូង, ទាំងស្ត្រីរកស៊ីផ្លូវភេទដោយផ្ទាល់ និងស្ត្រីរកស៊ីផ្លូវភេទដោយប្រយោល ។ នៅក្នុងត្រីមាសទី៣ ឆ្នាំ២០០៦, គ្លីនិកកាមរោគចំនួន ១៦កន្លែង ដែលបានបំពាក់នូវឧបករណ៍ សំរាប់មន្ទីរពិសោធន៍, ក្នុងនោះមានស្ត្រី រកស៊ីផ្លូវភេទដោយផ្ទាល់ ៣.៧% និងស្ត្រីរកស៊ីផ្លូវភេទដោយប្រយោល ៨.៧% បានមកពិនិត្យជំងឺ នៅគ្លីនិកកាមរោគ សំរាប់ការមកពិនិត្យដំបូង និងបានធ្វើតេស្តរកមេរោគស្វាយវិជ្ជមាន ។

លទ្ធផលនៃការអង្កេតតាមដានលើជំងឺកាមរោគ(SSS) ឆ្នាំ២០០៥ បានបង្ហាញថា អត្រាប្រេវ៉ាឡង់នៃជំងឺកាមរោគ ក្នុង ចំណោមស្ត្រីរកស៊ីផ្លូវភេទដោយផ្ទាល់ មាន ២៤% នៃជំងឺកាមរោគ, ជំងឺក្លាមីឌី ១៤%, ហ្សេណូរ៉ូ ១៣.០% និង ស៊ីដីលីស ២.៣% ។ អត្រាប្រេវ៉ាឡង់នៃការប្រើប្រាស់ស្រោមអនាម័យជាប់លាប់ជាមួយអតិថិជន មានអត្រាខ្ពស់(៨០%), ប៉ុន្តែនៅមាន អត្រាទាប ជាមួយគូសង្សារ (២៥%) និង ដៃគូរួមភេទធម្មតា (៣៤%) ។ ឡូត៍ផលនៃការអង្កេតតាមដាន លើជំងឺកាមរោគ (SSS) ឆ្នាំ២០០០ បានបង្ហាញថា អត្រាប្រេវ៉ាឡង់នៃជំងឺកាមរោគក្នុងឆ្នាំ ២០០៥ ពុំមានភាពខុស

គ្នាពីការធ្វើអង្កេតជំងឺកាមរោគ ក្នុងឆ្នាំ ២០០០នោះទេ។ ពុំមានភាពខុសគ្នានៃ អត្រាប្រេវ៉ាឡង់ជំងឺកាមរោគ បែងចែកតាមក្រុមនៃអាយុ ត្រូវបានអង្កេត ។ ស្ត្រីដែលបានបំរើសេវាផ្លូវភេទរយៈពេល ១២ខែ ឬ តិចជាង មានភាគច្រើនឆ្លងជំងឺកាមរោគ ជាងស្ត្រីដែលបានបំរើ សេវាផ្លូវភេទលើសពីរយៈពេលមួយឆ្នាំឡើងទៅ។ ការប្រៀបធៀបលទ្ធផលអង្កេតជំងឺកាមរោគ(SSS) ២០០៥ និងទិន្នន័យដែល បានប្រមូលជាប្រចាំតាមគ្លីនិកកាមរោគ យើងបានរកឃើញទិន្នន័យរបស់គ្លីនិកកាមរោគស្តីពីចង្កោមរោគសញ្ញានៃជំងឺកាមរោគ ពុំបានគិតនិងប៉ាន់ប្រមាណ នូវអត្រាប្រេវ៉ាឡង់ជំងឺកាមរោគ ពិតប្រាកដ ក្នុងចំណោមអ្នករកស៊ីផ្លូវភេទដោយផ្ទាល់ ។

លទ្ធផល នៃ SSS ដែលបានដឹកនាំដើម្បីធ្វើការត្រួតពិនិត្យឡើងវិញនូវ SOP សំរាប់ការកម្មវិធីអប់រំផ្សព្វផ្សាយផ្ទាល់ និង កម្មវិធីប្រើប្រាស់ស្រោមអនាម័យ១០០% ក្នុងខែមិថុនា ឆ្នាំ២០០៦ ។

តារាងទី១ និងទី២ បង្ហាញការផ្សព្វផ្សាយនៃចង្កោមរោគសញ្ញាជំងឺកាមរោគ ក្នុងចំណោមស្ត្រីរកស៊ីផ្លូវភេទដោយផ្ទាល់ (តារាង ទី១) និងស្ត្រីរកស៊ីផ្លូវភេទដោយប្រយោល (តារាងទី២)ដែលបានធ្វើរោគវិនិច្ឆ័យថា មានជំងឺកាមរោគពេលមកពិនិត្យលើក ដំបូង និងពេលតាមដានបន្ត ក្នុងអំឡុងត្រីមាសទី ៣ ឆ្នាំ ២០០៦ ។

រោគសញ្ញា	ករណីថ្មី ពិនិត្យលើកដំបូង ចំនួន = ៨៣៣ ភាគរយ (%)	ករណីថ្មី ពិនិត្យតាមដានបន្តបន្ទាប់ ចំនួន = ១.២១៣ ភាគរយ (%)
ការធ្លាក់ស/ហូរខ្លះតាមទ្វារមាស		
រលាកទ្វារមាស	៧០៣ (៨៦.៩)	៤៩៦ (៤០.៩)
រលាកមាត់ស្បូន	៤៧៦ (៥៧.១)	៦៦១ (៥៤.៥)
រលាកចំណីវិស (PID)	១៩ (២.៣)	២៣ (១.៩)
ដំបៅលើប្រដាប់បន្តពូជ	២១(២.៥)	១៨ (១.៥)
សិរមាត់	១០ (១.២)	១៥ (១.២)

តារាងទី ១: របាយការណ៍ ជំងឺកាមរោគ ករណីថ្មី ក្នុងចំណោមស្ត្រីរកស៊ីផ្លូវភេទដោយផ្ទាល់ ក្នុងត្រីមាសទី ៣ ឆ្នាំ ២០០៦

រោគសញ្ញា	ករណីថ្មី ពិនិត្យលើកដំបូង ចំនួន = ៦៧៨	ករណីថ្មី ពិនិត្យតាមដានបន្តបន្ទាប់ ចំនួន = ៤៨៨
----------	--	---

	ភាគរយ (%)	ភាគរយ (%)
ការធ្លាក់ស/ហូរខ្លះតាមទ្វារមាស		
រលាកទ្វារមាស	២៦៩ (៣៩.៦)	២៣៥ (៤៨.២)
រលាកមាត់ស្បូន	៣៧០ (៥៤.៦)	២២៤ (៤៥.៩)
រលាកប៉េលវីស (PID)	២៩ (៤.៣)	១៦ (៣.៣)
ដំបៅលើប្រដាប់បន្តពូជ	៦ (០.៩)	៩ (១.៨)
សិរមាត់	៤ (០.៦)	៤ (០.៨)

តារាងទី ២: របាយការណ៍ ជំងឺកាមរោគ ករណីថ្មី ក្នុងចំណោមស្ត្រីរកស៊ីផ្លូវភេទដោយប្រយោល ក្នុងត្រីមាសទី ៣ ឆ្នាំ ២០០៦

២. សេវាថែទាំសំរាប់អ្នកផ្ទុក HIV/AIDS (PLHA)

២.១- សេវាកម្មដែលអាចរកបាន

មកទល់បច្ចុប្បន្ននេះ មាន ២៨ ស្រុកប្រតិបត្តិ (OD) នៅក្នុង ១៧ខេត្ត-ក្រុង បានបង្កើតអោយមាននូវគំរោងសំរាប់ផ្តល់នូវសេវាថែទាំបន្ត (ឧបសម្ព័ន្ធ : CoC អាំងឌីកាទ័រ) ត្រូវបានរៀបចំនៅក្នុងស្រុកប្រតិបត្តិដែលមានសេវាព្យាបាលជំងឺឱកាស និងម និងព្យាបាលដោយឱសថប្រឆាំងមេរោគអេដស៍ (OI/ART) លើកលែងតែនៅក្នុងទីក្រុងភ្នំពេញ ។

២.១.១- សេវាផ្តល់ប្រឹក្សា និងធ្វើតេស្តឈាម ដោយស្ម័គ្រចិត្តនិងរក្សាការសំងាត់ (VCCT)

នៅក្នុងត្រីមាសទី ៣ ឆ្នាំ ២០០៦នេះ ពុំមានកន្លែងផ្តល់សេវា VCCT ថ្មីត្រូវបានបើកអោយដំណើរការទេ ។ ក្នុងចំណោមសេវា VCCT ទាំងចំនួន ១២៩កន្លែង ក្នុងនោះមាន ១០៣កន្លែង ដែលបានទទួលការគាំទ្រ ដោយផ្ទាល់ពីរាជរដ្ឋាភិបាល, ២១កន្លែង ជាប់សំរាប់អង្គការមិនមែនរដ្ឋាភិបាល (អង្គការរ៉ាក់ RHAC, អង្គការអន្តរជាតិបំរើសុខភាពប្រជាជន PSI និងអង្គការ Marie Stopes) និង ៥កន្លែងជាប់សំរាប់ឯកជន។ ដូចនេះមានសេវា VCCT សរុបចំនួន ១២៤កន្លែង ដែលបានដំណើរការក្នុងផ្នែកសាធារណៈ (ឧបសម្ព័ន្ធ: VCCT អាំងឌីកាទ័រ ១) ។

២.១.២- សេវាថែទាំ-ព្យាបាលអ្នកជំងឺអេដស៍នៅតាមមន្ទីរពេទ្យ (HFBC)

សេវាផ្តល់ការព្យាបាលជំងឺឱកាសនិយម (OI) និងការព្យាបាលដោយឱសថប្រឆាំងមេរោគអេដស៍ (ART)

បច្ចុប្បន្ននេះ មានមណ្ឌលចំនួន ៤០កន្លែង ដែលផ្តល់សេវា OI/ART នៅក្នុង ១៧ខេត្ត-ក្រុង ដែលក្នុងនោះមាន ២កន្លែង ផ្តល់តែសេវាព្យាបាលជំងឺឱកាសនិយម (OI) មួយមុខគត់ (ថ្នាក់គោល/ខេត្តបាត់ដំបង និង ក្រុងប៉ៃលិន) ។ កន្លែងផ្តល់សេវា ការព្យាបាលជំងឺឱកាសនិយម (OI) និងការព្យាបាលដោយឱសថប្រឆាំងមេរោគអេដស៍ (ART) ទាំងអស់នោះ ត្រូវបាន ទទួលការឧបត្ថម្ភដោយរដ្ឋាភិបាល និងអង្គការមិនមែនរដ្ឋាភិបាលដែលជាដៃគូ ។ នៅក្នុងចំណោមកន្លែងដែលផ្តល់សេវា ទាំង ៤០នោះ មាន ១៧កន្លែង ដែលបានផ្តល់ការព្យាបាល និងថែទាំដល់កុមារ ។

ក្នុងចំណោម ៣០ស្រុកប្រតិបត្តិ មានកន្លែងផ្តល់សេវាព្យាបាលដោយឱសថប្រឆាំងមេរោគអេដស៍ (ART) យ៉ាងហោច ណាស់មួយកន្លែង (**ឧបសម្ព័ន្ធ៖ HFBC អាំងឌីកាទ័រ ១**) ។ ស្រុកប្រតិបត្តិចំនួន ២ផ្សេងទៀត ដែលផ្តល់តែការព្យាបាល ជំងឺឱកាសនិយម(OI) នឹងចាប់ផ្តើមផ្តល់សេវាព្យាបាលដោយឱសថប្រឆាំងមេរោគអេដស៍(ART) នាពេលឆាប់ៗខាងមុខ នេះ(**រូបទី ១**) ។

ការគាំទ្រផ្នែកមន្ទីរពិសោធន៍

ការរាប់ចំនួនកោសិកា CD4 មាន ១១.៦១៦ករណី និងក្នុងឆមាសទី ២ ឆ្នាំ ២០០៦នេះ, ការរាប់ចំនួនកោសិកា CD4 សរុប មានចំនួន ២៩.៨៥៨ករណី ចាប់ពីខែមករា ដល់ខែកញ្ញា ឆ្នាំ ២០០៦ ត្រូវបានធ្វើនៅក្នុងខេត្ត-ក្រុងទាំង ៤ រួមទាំង ការជួល ម៉ាស៊ីន FACScounts ទាំងនោះ ។

សេវាការពារការចំលងមេរោគអេដស៍ពីម្តាយទៅកូន(PMTCT)

រហូតមកដល់ ខែកញ្ញា ឆ្នាំ ២០០៦នេះ, ប្រទេសកម្ពុជាមាន មណ្ឌលផ្តល់សេវាការពារការចំលងមេរោគអេដស៍ពីម្តាយ ទៅកូន (PMTCT) ៥៤កន្លែង នៅទូទាំង១៩ខេត្ត-ក្រុង, ក្នុងនោះមានចំនួន ៣១កន្លែង ស្ថិតនៅតាមមន្ទីរពេទ្យ បង្អែក ។ នៅក្នុង ចំណោមស្រុកប្រតិបត្តិ ទាំងអស់ចំនួន៣៤ មានកន្លែងផ្តល់សេវាសុខភាព យ៉ាងហោចណាស់មួយកន្លែង ដែលមានផ្តល់សេវា ការពារការចំលងមេរោគអេដស៍ពីម្តាយទៅកូន (**ឧបសម្ព័ន្ធ៖ HFBC អាំងឌីកាទ័រ 2 និង PMTCT អាំងឌីកាទ័រ ១**) ។

២.១.៣- សេវាថែទាំអ្នកជំងឺអេដស៍នៅតាមសហគមន៍

សេវាថែទាំអ្នកជំងឺអេដស៍តាមផ្ទះ (HBC)

បច្ចុប្បន្ននេះ, មានក្រុម HBC ចំនួន ២៩២ក្រុម នៅក្នុងប្រទេសកម្ពុជា (**ឧបសម្ព័ន្ធ៖ HBC អាំងឌីកាទ័រ ១**) (**រូបទី ២**) ។ គោលដៅនៅឆ្នាំ ២០០៦នេះ មានក្រុម HBC ចំនួន ១៧០ក្រុម បានសំរេចគោលបំណងរបស់ខ្លួន ។ ក្នុងចំនួនមណ្ឌល សុខភាព ទាំងអស់ ៤៩៣ (៥២.៣%) បានផ្សារភ្ជាប់ទៅនឹងក្រុម HBC (**ឧបសម្ព័ន្ធ៖ HBC អាំងឌីកាទ័រ ៤**) នៅក្នុង ខេត្ត-ក្រុងទាំង ១៧ ដែលមានសេវាថែទាំបន្ត (CoC) ។

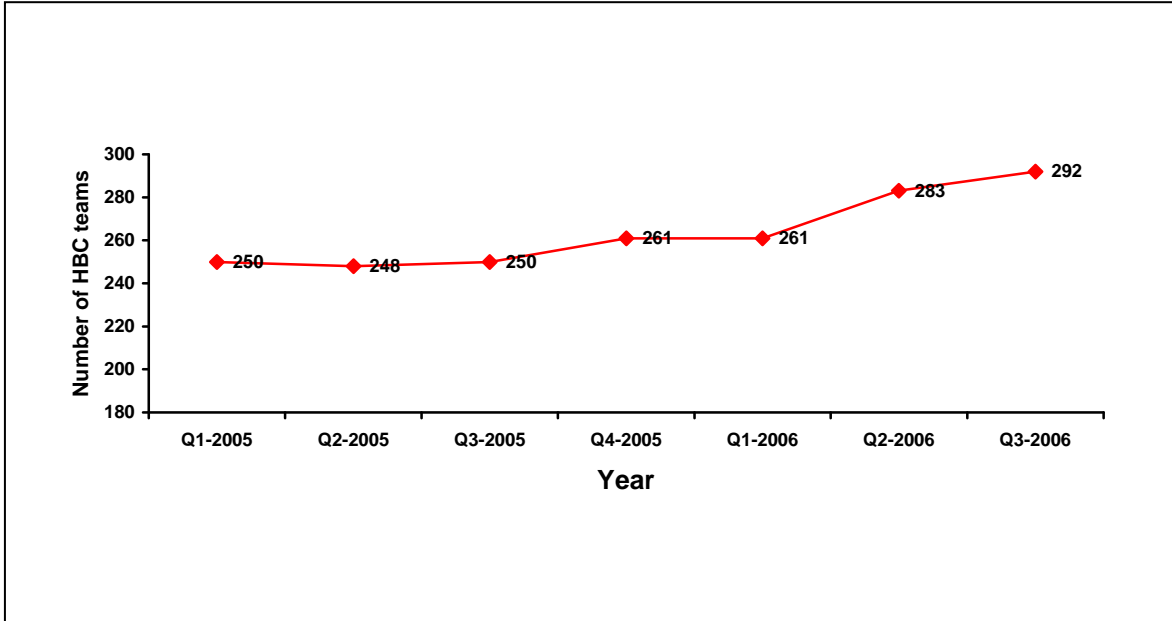

រូបភាពទី ១: និន្នាការនៃចំនួនក្រុមថែទាំតាមផ្ទះ គិតពីត្រីមាសទី ១ ឆ្នាំ ២០០៥ ដល់ត្រីមាសទី ៣ ឆ្នាំ ២០០៦

ក្រុម HBC ទាំងអស់បានជួយគាំទ្រដល់អ្នកផ្ទុកមេរោគ/អ្នកជំងឺអេដស៍ចំនួន ១៨.៨៩៩នាក់ (ឧបសម្ព័ន្ធ៖ HBC រាំងឌីកាមី ២) ។ គោលដៅនៅឆ្នាំ ២០០៦នេះ មានអ្នកផ្ទុកមេរោគ/អ្នកជំងឺអេដស៍ចំនួន ១៦.០០០នាក់ ដែលបានទទួលការជួយឧបត្ថម្ភ ពីក្រុម HBC បានសំរេចគោលដៅដោយជោគជ័យ ។

ក្រុមគាំទ្ររបស់អ្នកផ្ទុកមេរោគអេដស៍ (PLHA support groups(SG))

មាន ១៤ក្រុមគាំទ្ររបស់អ្នកផ្ទុកមេរោគអេដស៍ (PLHA SG) ថ្មី ត្រូវបានបង្កើតនៅក្នុងត្រីមាសទី ២ ឆ្នាំ ២០០៦នេះ ។ បច្ចុប្បន្ន ៥៨៧ក្រុមគាំទ្ររបស់អ្នកផ្ទុកមេរោគអេដស៍ (PLHA SG) បានអនុវត្តការងារនៅក្នុងប្រទេសកម្ពុជា ។ ក្រុមគាំទ្រ របស់អ្នកផ្ទុកមេរោគអេដស៍ (PLHA SG) ទាំងអស់នោះ មាននៅក្នុងខេត្ត-ក្រុងចំនួន ១៤ (ប្រភព៖ របាយការណ៍ CPN+) ។ ចំនួនអ្នកផ្ទុកមេរោគអេដស៍ ដែលបានជួយឧបត្ថម្ភដោយក្រុមគាំទ្ររបស់អ្នកផ្ទុកមេរោគអេដស៍ (PLHA SG) បានកើនឡើងពី ១៥.៧៥៣នាក់ ក្នុងត្រីមាសទី ៤ ឆ្នាំ ២០០៥ ដល់ ២៥.៨៦៦នាក់ នៅក្នុងត្រីមាសទី ៣ ឆ្នាំ ២០០៦ (រូបភាពទី ៣) ។

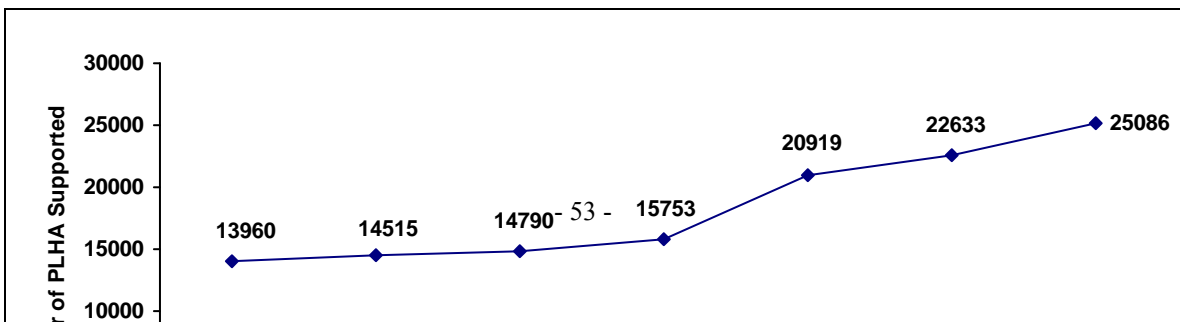

រូបភាពទី ២ និន្នាការចំនួនអ្នកផ្ទុកមេរោគ និងអ្នកជំងឺអេដស៍ដែលបានជួយខ្ពស់ត្រង់ដោយ PLHA Support Groups
ពីត្រីមាសទី១ ឆ្នាំ ២០០៥ ដល់ ត្រីមាសទី៣ ឆ្នាំ ២០០៦

២.២- អតិថិជនដែលបានទទួលសេវា

២.២.១- មណ្ឌលផ្តល់ប្រឹក្សា និងធ្វើតេស្តឈាមរកមេរោគអេដស៍ដោយស្ម័គ្រចិត្ត និងរក្សាការសំងាត់ (VCCT)

នៅក្នុងត្រីមាសទី៣ ឆ្នាំ ២០០៦ មានអតិថិជនចំនួន ៥៥,៥៨៦នាក់ បានមកធ្វើតេស្តឈាមរកមេរោគអេដស៍ នៅមណ្ឌល VCCT(តារាងទី៣). ជាសរុប ពីខែ មករា ដល់ខែ កញ្ញា ឆ្នាំ ២០០៦ មានអតិថិជន ចំនួន ១៥៤.៣២៤នាក់ ដែលបានមកធ្វើ តេស្តឈាមរកមេរោគអេដស៍ ។ ចំនួនសរុបនៃអតិថិជនដែលបានមកធ្វើតេស្តក្នុងត្រីមាសទី ៣ ឆ្នាំ ២០០៦, មានអតិថិជន ៣០.៥៥២នាក់ (៥៥.០%) ជាស្ត្រី ។

	អតិថិជនបានធ្វើតេស្តរកមេរោគអេដស៍ N= 55,586 No. (%)	អតិថិជនបានធ្វើតេស្តរកមេរោគអេដស៍ លទ្ធផលវិជ្ជមាន N=4,239 No. (%)
អាយុ		
≤14 ឆ្នាំ	3,023 (5.5)	387 (9.1)
15-49 ឆ្នាំ	49,603 (89.2)	3,614 (85.3)
> 49 ឆ្នាំ	2,960 (5.3)	238 (5.6)
ភេទ		
ប្រុស	26,034 (45.1)	1,919 (45.3)
ស្ត្រី	30,552 (55.0)	2,320 (54.7)

តារាងទី ៣: លក្ខណៈ នៃអតិថិជនដែលបានធ្វើតេស្តឈាមរកមេរោគអេដស៍នៅសេវា VCCT ក្នុងត្រីមាសទី ៣ ឆ្នាំ ២០០៦

សេវា PITC ត្រូវបានឯកភាពយល់ព្រមក្នុងឯកសារគោលការណ៍ ដែលបានចុះហត្ថលេខាដោយក្រសួងសុខាភិបាល ក្នុងខែ កញ្ញា ឆ្នាំ២០០៦ នៅមណ្ឌលសុខភាពទាំងអស់ដែលមានសេវា VCCT ។ បុគ្គលិកសុខាភិបាលអាចស្នើសុំធ្វើ

តេស្តរកមេរោគ អេដស៍ចំពោះអ្នកណាម្នាក់ ដែលបានមកកាន់មណ្ឌលសុខភាព, ផ្តល់ព័ត៌មានមុនពេលធ្វើតេស្ត និងចេញលិខិតបញ្ជាក់ដើម្បីចូល ទៅកាន់សេវា VCCT ។ ការធ្វើតេស្តរកមេរោគអេដស៍ ត្រូវធ្វើនៅសេវា VCCT ដូចជាការផ្តល់ប្រឹក្សាក្រោយធ្វើតេស្ត ។

នៅស្រុកកោះធំ/ខេត្តកណ្តាល បានចាប់ផ្តើមអនុវត្តន៍ PITC ក្នុងខែសីហា ឆ្នាំ២០០៦ ដែលមានការកើនឡើងនៅសេវា VCCT ៩៥% (ប្រជាជន ៦៣៩នាក់ បានធ្វើតេស្តក្នុងត្រីមាសទី ៣ ឆ្នាំ២០០៦ ផ្ទុយពីត្រីមាសទី ២ ឆ្នាំ២០០៦ មានតែ ៣២៨នាក់) ។

នៅត្រីមាសទី៦ ឆ្នាំ ២០០៦ , ៩៩.៨%(ចន្លោះពី ៨៤.៧%-១០០% នៅគ្រប់សេវា VCCT ទាំងអស់) នៃអតិថិជន VCCT ដែលបានទទួលការប្រឹក្សាលើកដំបូង ហើយបានធ្វើតេស្តឈាមរកមេរោគអេដស៍, ៩៨.៦% (ចន្លោះពី ៨៣.២%-១០០% នៅ គ្រប់សេវា VCCT ទាំងអស់) នៃការធ្វើតេស្តនោះ គេបានទទួលលទ្ធផលតាមរយៈការផ្តល់ប្រឹក្សាមុនពេលទទួលលទ្ធផលតេស្ត (រូបទី៤) ។ ការកើនឡើងនេះ ឆ្លើយតបនឹងការខិតខំប្រឹងប្រែង នឹងគោលបំណងដ៏ធំគឺ ចំនួន ៩៨% នៃប្រជាជនដែលបានទទួលការផ្តល់ប្រឹក្សាមុនពេលទទួលលទ្ធផលតេស្ត បានសំរេចតាមទិសដៅ (ឧបសម្ព័ន្ធ:VCCT អាំងឌីកាទ័រ ៣) ។

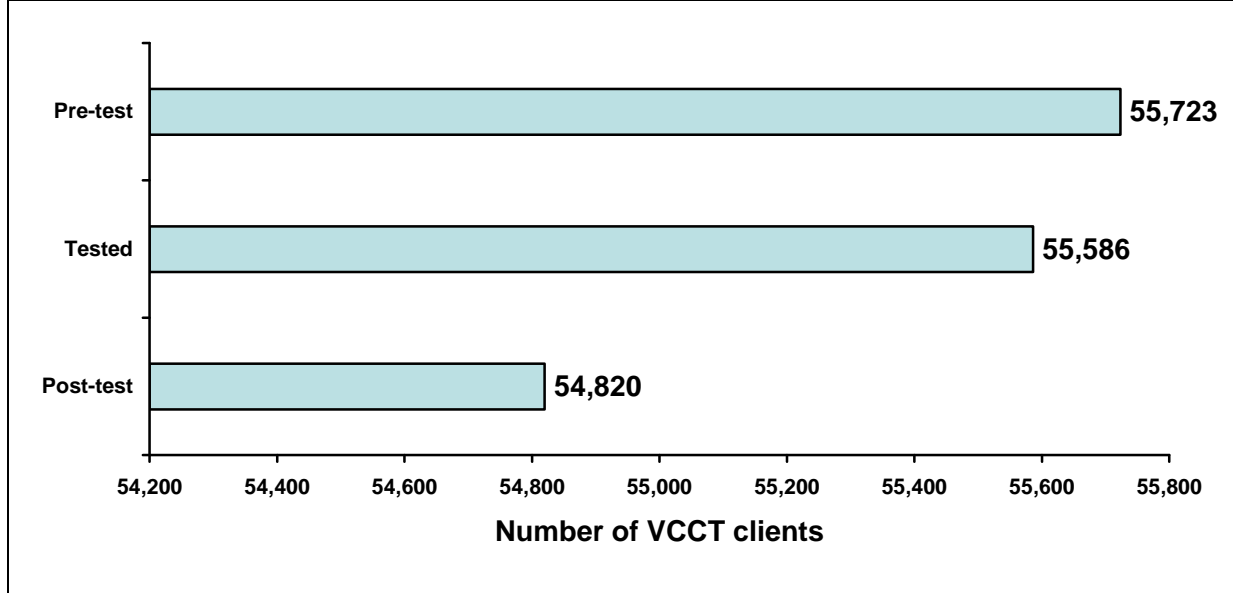

រូបទី ៣: ចំនួនអតិថិជនដែលបានធ្វើតេស្តឈាមនៅមណ្ឌល VCCT (cascade) ក្នុងត្រីមាសទី ៣ ឆ្នាំ ២០០៦

នៅក្នុងត្រីមាសនេះមានអតិថិជន VCCT ចំនួន ៣.៤១៤នាក់ (៦.១%) ត្រូវបានបញ្ជូនមកពីកម្មវិធីកំចាត់ជំងឺរបេង ផ្ទុយពីត្រីមាសមុន មានត្រឹមតែ ២.៦៧៣នាក់ (៥.៦%) (រូបទី៥) ។ នេះគឺជាសញ្ញាណនៃការកើនឡើង នូវចំនួនអ្នក ជំងឺរបេងនៅ សេវា VCCT និងសូមថ្លែងអំណរគុណ ចំពោះសកម្មភាពចូលរួមសហការណ៍កម្មវិធីរបេង/អេដស៍ ។

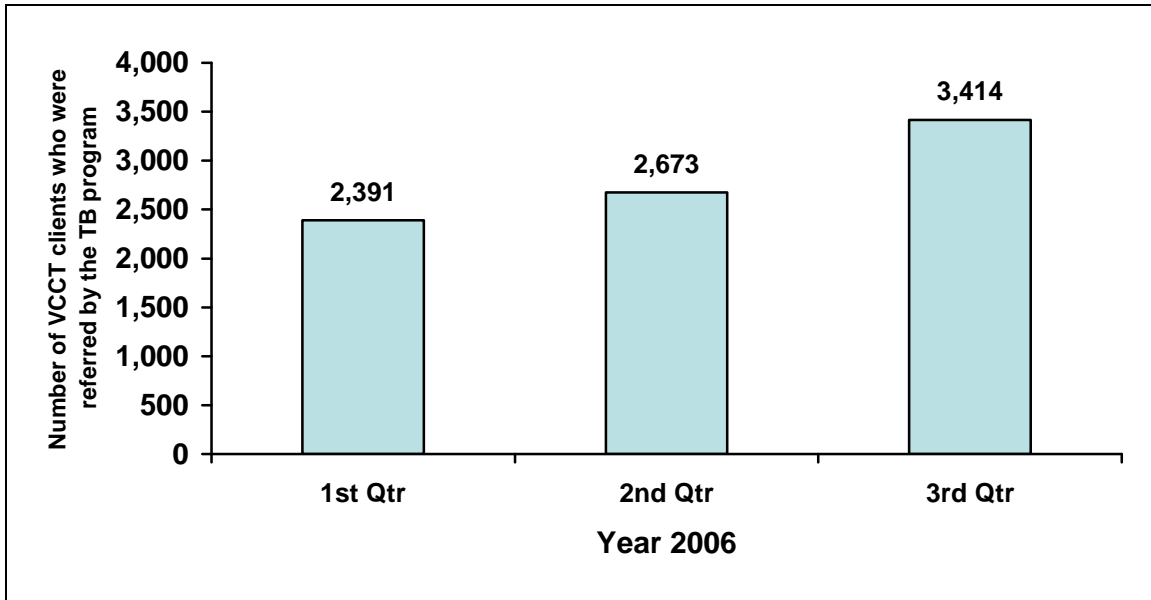

រូបទី ៤: និន្នាការនៃចំនួនអតិថិជន VCCT ដែលត្រូវបានបញ្ជូនមកធ្វើតេស្តឈាម ដោយកម្មវិធីរបេង ក្នុងឆ្នាំ២០០៦

អាត្រាប្រេវ៉ាឡង់ HIV ក្នុងចំណោមអតិថិជនដែលបានមកពិនិត្យឈាមនៅសេវា VCCT មានស្ថេរភាពត្រឹម ៧.៦% នៃ អតិថិជន VCCT បានរកឃើញមានឆ្លងមេរោគអេដស៍ នៅក្នុងត្រីមាសទី៣ ឆ្នាំ២០០៦ (រូបទី៦) ។

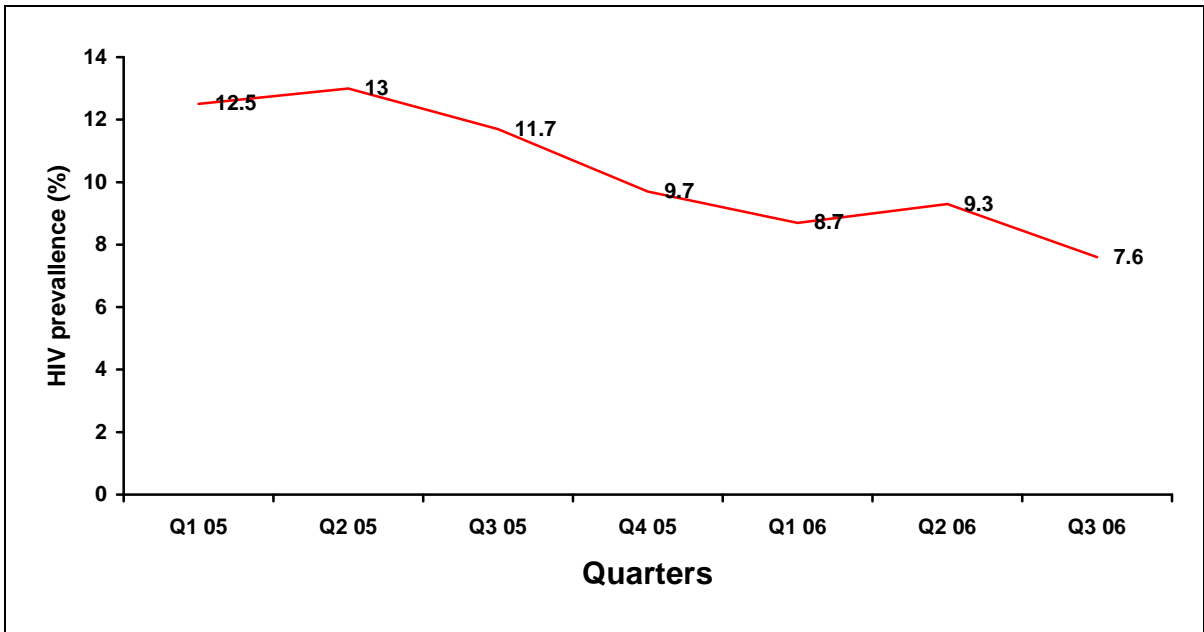

រូបទី ៥: និន្នាការនៃអត្រាប្រើវ៉ាក់ឡង់ HIV ក្នុងចំណោមអតិថិជន VCCT ពីត្រីមាសទី ១-២០០៥ ដល់ត្រីមាសទី ២-២០០៦

២.២.២- អ្នកជំងឺឱកាសនិយម និងអ្នកជំងឺព្យាបាលដោយឱសថប្រឆាំងមេរោគអេដស៍ (OI and ART)

បច្ចុប្បន្ននេះ មានចំនួនអ្នកជំងឺសកម្មទាំងអស់ ១៨.២៥៦នាក់, ក្នុងនោះមាន ១៦.៦៥៥នាក់ ជាមនុស្សពេញវ័យ និង ១.៥៧១ នាក់ ជាកុមារកំពុងព្យាបាលដោយឱសថប្រឆាំងមេរោគអេដស៍ (ART)(រូបទី ៧.៨) (ឧបសម្ព័ន្ធ៖ HFBC អាំងឌីកាម៉ា ៣) ។

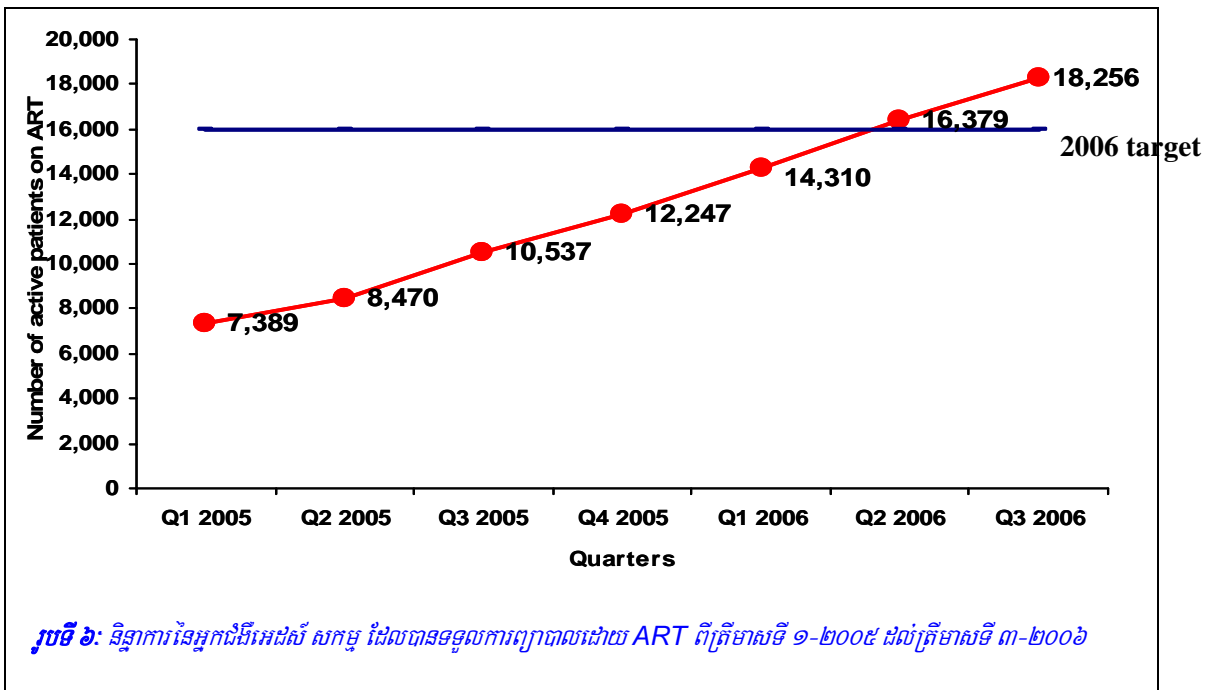

រូបទី ៦: និន្នាការនៃអ្នកជំងឺអេដស៍ សកម្ម ដែលបានទទួលការព្យាបាលដោយ ART ពីត្រីមាសទី ១-២០០៥ ដល់ត្រីមាសទី ៣-២០០៦

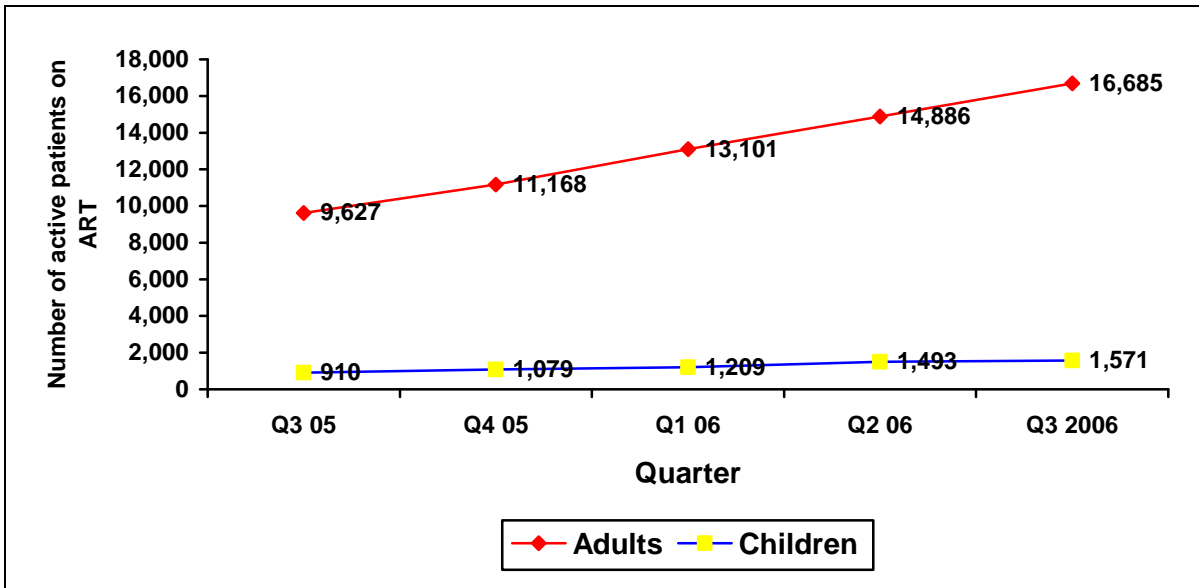

រូបទី ៧: និន្នាការចំនួនមនុស្សពេញវ័យ និងកុមារ សកម្ម ដែលកំពុងព្យាបាលដោយឱសថប្រឆាំងមេរោគអេដស៍ (ART) ត្រីមាសទី ៣ ឆ្នាំ ២០០៥ ដល់ត្រីមាសទី ៣ ឆ្នាំ ២០០៦

អ្នកជំងឺជាស្ត្រីមាន ៤៩.៣% នៃចំនួនអ្នកជំងឺសរុបទាំងអស់ ដែលបានទទួលការព្យាបាលដោយឱសថប្រឆាំងមេរោគអេដស៍ (ARV) នឹងមាន ៥០.៥% ទៀតជាមនុស្សពេញវ័យ ។

នៅតាមសេវាព្យាបាលជំងឺឱកាសនិយម/សេវាព្យាបាលដោយឱសថប្រឆាំងមេរោគអេដស៍ (OI/ART Sites) អ្នកជំងឺថ្មីចំនួន ៣,៤៥០នាក់ បានចាប់ផ្តើមមកទទួលការពិនិត្យ-ព្យាបាលបង្ការជំងឺឱកាសនិយម(Pre-ART) និងអ្នកជំងឺថ្មីចំនួន ២,៤២៤នាក់ (បន្ថែម ១៨០នាក់ជាកុមារ) បានចាប់ផ្តើមទទួលការព្យាបាលដោយឱសថប្រឆាំងមេរោគអេដស៍ (ART) នៅត្រីមាសទី ៣ ឆ្នាំ ២០០៦ (**រូបទី៩**) ។ ជាមធ្យមមានអ្នកជំងឺដែលបានមកចុះឈ្មោះថ្មី ដើម្បីទទួលឱសថបង្ការជំងឺឱកាសនិយម(Pre-ART) ក្នុងមួយខែ មានចំនួន ១,១៥០នាក់ និងអ្នកដែលបានចាប់ផ្តើមការព្យាបាលដោយឱសថប្រឆាំងមេរោគអេដស៍ (ART) មាន ចំនួនជាមធ្យម ៨០៨ នាក់ក្នុងមួយខែ នៅក្នុងត្រីមាសទី ៣នេះ ។ ល្បឿននៃការបង្កើនការព្យាបាលដោយឱសថប្រឆាំង មេរោគអេដស៍ (ART) មានកំរិតថយចុះបន្តិចម្តងៗ ចាប់តាំងដើមឆ្នាំ ២០០៦ មក ។

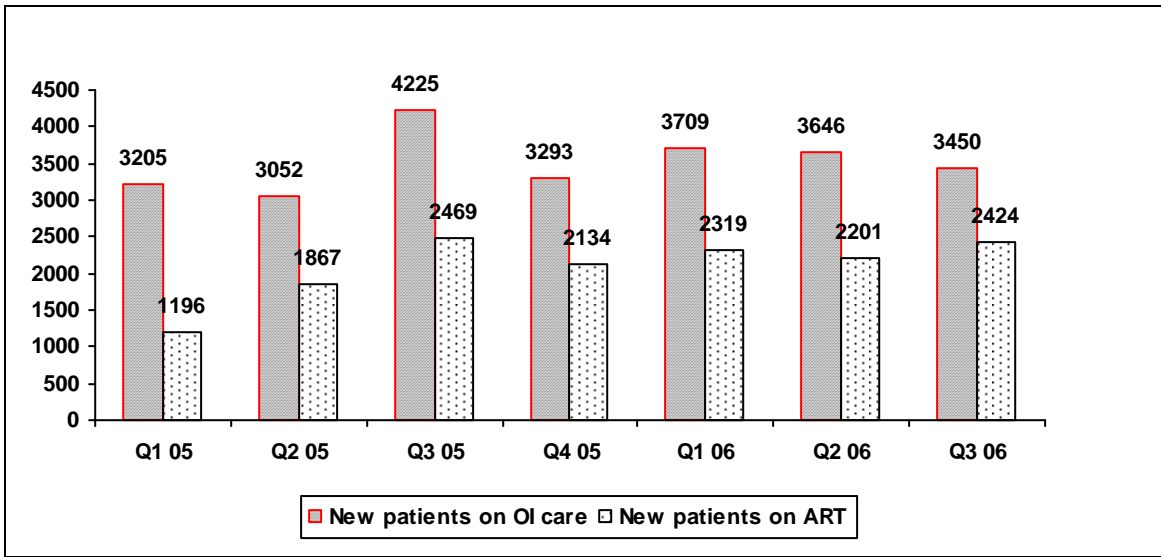

រូបទី ៨: និន្នាការចំនួនអ្នកជំងឺថ្មីដែលកំពុងព្យាបាលជំងឺឱកាសនិយម(OI) និងការព្យាបាលដោយឱសថប្រឆាំងមេរោគអេដស៍ (ART) ពីត្រីមាសទី១ ឆ្នាំ ២០០៥ ដល់ ត្រីមាសទី៣ ឆ្នាំ ២០០៦

ចំនួនសរុបនៃអ្នកជំងឺឱកាសនិយមពេញវ័យទាំងអស់មាន ៨.០៤៣នាក់ ដែលមិនទាន់សមស្របទទួលបានការព្យាបាលដោយឱសថ ប្រឆាំងមេរោគអេដស៍ (ART) នៅចុងត្រីមាសទី ៣ ឆ្នាំ២០០៦ ។ ក្នុងនោះមាន ៥.២៨៨នាក់(៦៥.៨%) ជាស្ត្រី. រូបភាពនេះ បង្ហាញថា ស្ត្រីភាគច្រើនដែលបានមកព្យាបាលនេះ ជាដៃគូរបស់អ្នកជំងឺបុរស ដែលបានទទួលឱសថប្រឆាំងមេរោគអេដស៍ (ART) កាលពីប៉ុន្មានឆ្នាំកន្លងទៅ ។

ក្នុងចំណោមប្រជាជនទាំងអស់, មានអ្នកជំងឺពេញវ័យ ២.៤២៤នាក់ និងកុមារ ១៧៨នាក់ ដែលបានចុះបញ្ជីទទួលបានការព្យាបាល -ថែទាំជំងឺឱកាសនិយម(OI) សមស្របទទួលបានការព្យាបាលដោយឱសថប្រឆាំងមេរោគអេដស៍ (ART) ប៉ុន្តែពុំទាន់បានទទួល ការព្យាបាលដោយឱសថប្រឆាំងមេរោគអេដស៍(ART) នៅចុងត្រីមាសទី ៣ ឆ្នាំ ២០០៦ ។ មាន ២ ឬ ៣មណ្ឌល មានអ្នក ជំងឺជាច្រើននាក់ដែលរង់ចាំទទួលបានការព្យាបាលដោយឱសថប្រឆាំងមេរោគអេដស៍(ART) និងមានការលំបាកក្នុងការទទួល ។

ការចល័តអ្នកជំងឺតាមសេវាផ្សេងៗ

ក្នុងត្រីមាសទី ៣ ២០០៦, ចំនួន ២២៨នាក់ នៃអ្នកជំងឺ ART ត្រូវបានបញ្ជូនចេញទៅកាន់មណ្ឌល ART ថ្មី ដែលស្ថិតនៅជិតផ្ទះ ឬកន្លែងរស់នៅរបស់ពួកគេ (មន្ទីរពេទ្យបង្អែកខេត្តសៀមរាប និងមន្ទីរពេទ្យបង្អែកតាកែវ នៅតែមានតួលេខអ្នកជំងឺដែលបញ្ជូនចេញនៅឡើយ) ។ **មានអ្នកជំងឺជា កុមារសរុបចំនួន ៦៦នាក់ ត្រូវបានបញ្ជូនចេញ ដោយអង្គការ ម៉ារីណុល ទៅកាន់ អង្គការ NGO ផ្សេងៗទៀត ។**

២.២.៣- សេវាការពារការចំលងមេរោគអេដស៍ពីម្តាយទៅកូន (PMTCT)

ចាប់ពីខែ មករា ដល់ កញ្ញា ឆ្នាំ ២០០៦ ស្ត្រីមានផ្ទៃពោះចំនួន ៣១.៩៩៦នាក់ បានមកធ្វើការពិនិត្យផ្ទៃពោះលើកដំបូង នៅ គ្លីនិកពិនិត្យផ្ទៃពោះមុនពេលសំរាល ដែលមានសេវាការពារការចំលងមេរោគអេដស៍ពីម្តាយទៅកូន (PMTCT) ក្នុងនោះ ២១.៣១៧នាក់ (៦៦,៦%) បានធ្វើតេស្តរកមេរោគអេដស៍ (ឧបសម្ព័ន្ធ៖PMTCT អាំងឌីកាទ័រ៣) ។ ក្នុងចំណោមស្ត្រីដែលបាន មកធ្វើការពិនិត្យផ្ទៃពោះលើកដំបូងនៅសេវា PMTCT មានចំនួន ១៩.៤២១នាក់ (៦០,៧%) បានទទួលលទ្ធផលតេស្តឈាម និងទទួលការផ្តល់ប្រឹក្សាក្រោយពេលធ្វើតេស្ត (ឧបសម្ព័ន្ធ៖ PMTCT អាំងឌីកាទ័រ៤) ។ ក្នុងចំណោមប្តីប្រពន្ធទាំងអស់ ក្នុងនោះ មានស្ត្រីបានមកពិនិត្យនៅគ្លីនិកពិនិត្យផ្ទៃពោះមុនពេលសំរាល ដែលមានសេវាការពារការចំលងមេរោគអេដស៍ពីម្តាយទៅកូន (PMTCT) សំរាប់ការមកពិនិត្យលើកដំបូងរបស់ពួកគេ, ក្នុងនោះប្តី/ដៃគូចំនួន ៥.០០១នាក់ (១៥,៦%) ក៏បានទទួលការ ផ្តល់ប្រឹក្សាក្រោយពេលធ្វើតេស្ត (ឧបសម្ព័ន្ធ៖ PMTCT អាំងឌីកាទ័រ៥) ។ ក្នុងចំណោមស្ត្រីដែលបានមកធ្វើតេស្តឈាមរកមេរោគ អេដស៍ នៅសេវា PMTCT ចំនួន ៣១៩នាក់ (១,៥%) មានលទ្ធផលវិជ្ជមាន ។ ជាបន្ថែម ចាប់តាំងពីខែ មករា ដល់ កញ្ញា ឆ្នាំ ២០០៦នេះ ស្ត្រីមានផ្ទៃពោះ ចំនួន ១៥៦នាក់ ត្រូវបានដឹងថា មានផ្ទុកមេរោគអេដស៍ ដែលត្រូវបានបញ្ជូនពីក្រុមថែទាំបន្ត (CoC) ទៅសេវា PMTCT ។ ស្ត្រីមានផ្ទៃពោះចំនួន ២៣៨នាក់ ដែលមានផ្ទុកមេរោគអេដស៍ បានមកពិនិត្យតាមដានបន្តនៅ សេវា PMTCT ត្រូវបានទទួលក្នុងរយៈពេលចាប់ពីខែ មករា ដល់ កញ្ញា ឆ្នាំ ២០០៦ ។ ក្នុងនោះមាន ៦៥នាក់ (២៧,៣%) សមស្របទទួល ART និងចាប់ផ្តើម HAART នេះគឺដូចគ្នា និងតូលេខដែលបានបង្ហាញខាងលើ ។ ទារកចំនួន ២៣៨នាក់ នៃម្តាយដែលមានផ្ទុកមេរោគអេដស៍ ត្រូវបានរកឃើញនៅសេវា PMTCT ដែលបានសំរាលក្នុងចន្លោះពីខែ មករា ដល់ កញ្ញា ឆ្នាំ ២០០៦, ២២៧នាក់(៩៥,៤%) បានទទួលឱសថបង្ការ ARV, ក្នុងនោះ ១២៧នាក់ (៥៦,០%) ទទួល Single dose NPV តែប៉ុណ្ណោះ និង ១០០នាក់ (៤៤,០%) ទទួល NPV និង ZDV (ឧបសម្ព័ន្ធ៖PMTCT អាំងឌីកាទ័រ៦) (រូបទី១០) ។ សមាមាត្រនៃក្មេងដែលកំពុងទទួល NPV និង ZDV មានការកើនឡើងយ៉ាងខ្លាំងនៅក្នុងត្រីមាសទី ៣ ឆ្នាំ ២០០៦ ដូចជា អនុសាសន៍ក្នុងគោលការណ៍ណែនាំរបស់ PMTCT (PMTCT guidelines) ។ ចំពោះកុមារ ដែលកើតមក ហើយបានឆ្លង មេរោគអេដស៍ពីម្តាយ ដែលបានទទួលឱសថបង្ការ ARV នៅពេលកើត គឺ មានតែម្នាក់ ប៉ុណ្ណោះ ដែលបានរកឃើញមាន មេរោគអេដស៍ នៅអាយុ ១៨ ខែ ។

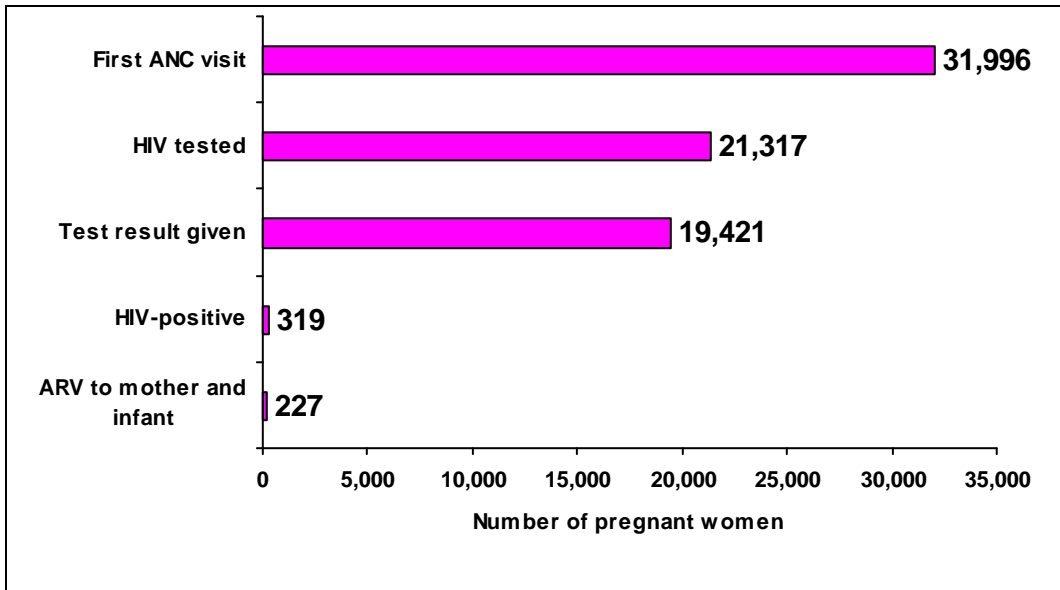

រូបទី ៩ : PMTCT cascade នៅគ្លីនិកពិនិត្យផ្ទៃពោះមុនពេលសំរាល (ANC) ដែលមានសេវា PMTCT ពីខែមករា ដល់ខែ កញ្ញា ឆ្នាំ ២០០៦

២.២.៤- ការសហការគ្នារវាង TB/HIV

បច្ចុប្បន្ននេះ , មានមណ្ឌលសុខភាពចំនួន ១៨២កន្លែង ត្រូវបានជ្រើសរើសនៅស្រុកប្រតិបត្តិចំនួន ១២ ក្នុងបណ្តាខេត្ត-ក្រុង ចំនួន ៧ មាន: ខេត្តស្វាយរៀង (៣៧ HC/៣៧), ខេត្តព្រៃវែង (២៤ HC/៩០), ខេត្តតាកែវ (៤០ HC/៧០), ខេត្តកំពត (១៥ HC/៤៧), ក្រុងព្រះសីហនុ (១០ HC/១១), ខេត្តកណ្តាល (៤០ HC/៨៨)និងខេត្តសៀមរាប (១៦ HC/៥៣) ដើម្បីធ្វើអោយប្រសើរឡើងនូវសកម្មភាពរួមសហការ TB/HIV ។ ជាពិសេសមណ្ឌលសុខភាពជាមួយនិងក្រុមថែទាំតាមផ្ទះ HBC បានជួយសំរួលដល់ការដឹកជញ្ជូនអ្នកជំងឺរបេង ពីសហគមន៍ទៅកាន់សេវា VCCT ដែលស្ថិតនៅជិតបំផុត ដើម្បីធ្វើ តេស្ត ឈាមរកមេរោគអេដស៍ ។

ចំពោះមណ្ឌលសុខភាពទាំង ១៨២កន្លែង, នៅក្នុងត្រីមាសទី ៣ ឆ្នាំ ២០០៦ បានរកឃើញអ្នកជំងឺរបេងករណីថ្មី ចំនួន ៤.៤០១នាក់ នឹង របេងករណីចាស់ ដែលកំពុងព្យាបាល ប៉ុន្តែមិនទាន់បានធ្វើតេស្តឈាមរកមេរោគអេដស៍នៅឡើយ ។ អ្នកជំងឺ ចំនួន ១.៤៩៣នាក់ (៣៣,៩%) ត្រូវបានរាយការណ៍ដោយក្រុមថែទាំតាមផ្ទះ HBC ដែលកំពុងរង់ចាំទៅកាន់មណ្ឌលផ្តល់សេវា VCCT ដើម្បីធ្វើតេស្តឈាមរកមេរោគអេដស៍ (តារាងទី៤) ។ សមាមាត្រនៃអ្នកជំងឺរបេង ដែលបានរកឃើញមានមេរោគអេដស៍វិជ្ជមាន មានភាពខុសប្លែកគ្នាពី ១០,០% ទៅ ២៥,៣% ដោយយកខេត្តជាគោលលើកលែង ខេត្តស្វាយរៀង ដែលរកឃើញមានតែ ២,០% នៃអ្នកជំងឺរបេង ដែលបានធ្វើតេស្តឈាមរកមេរោគអេដស៍ហើយទទួលបានលទ្ធផលវិជ្ជមាន ។ អ្នកជំងឺដែលមានជំងឺរបេង/អេដស៍ ត្រូវបានបញ្ជូនទៅកាន់សេវា OI/ART ។

ចាប់តាំងពីខែ មករា ឆ្នាំ ២០០៦ ចំនួនអ្នកជំងឺរបេងសរុបមាន ២,៥២៨នាក់ ត្រូវបានដឹកជញ្ជូនដោយក្រុមថែទាំតាមផ្ទះ ពីសហគមន៍របស់ពួកគេទៅកាន់មណ្ឌល VCCT ដើម្បីធ្វើតេស្តឈាមរកមេរោគអេដស៍(**ឧបសម្ព័ន្ធ៖ HBC អាំងឌីកាទ័រ ៣**) ។ ទិសដៅក្នុងឆ្នាំ ២០០៦ អ្នកជំងឺរបេងចំនួន ៥,០០០នាក់ ត្រូវបានបញ្ជូនទៅសេវា VCCT ដោយក្រុមថែទាំតាម ផ្ទះ ការដាក់ផែនការសំរាប់ខេត្តទាំង ៧ ប្រហែលជាមានការលំបាកក្នុងការសំរេចគោលដៅ ប៉ុន្តែសមាមាត្រនៃអ្នកជំងឺ របេង ដែលបានបញ្ជូនទៅកាន់មណ្ឌល VCCT ដោយក្រុមថែទាំតាមផ្ទះមានការកើនឡើងចាប់តាំងពីខែ មករា ឆ្នាំ ២០០៦ មក (រូបទី១១) ។

	៧ ខេត្ត-ក្រុង N*=4,401 ភាគរយ (%)	កំពត N =201 ភាគរយ(%)	កណ្តាល N =778 ភាគរយ(%)	ព្រៃវែង N =961 ភាគរយ(%)	សៀមរាប N =320 ភាគរយ(%)	ក្រុងព្រះសីហនុ N =234 ភាគរយ (%)	ស្វាយរៀង N =1.768 ភាគរយ(%)	តាកែវ N =139 ភាគរយ(%)
របាយការណ៍របស់ក្រុមថែទាំ តាមផ្ទះដែលបានធ្វើតេស្តរក មេរោគអេដស៍នៅ VCCT								
របាយការណ៍បញ្ជូនរបស់ក្រុម HBC ដែរមានរោគអេដស៍ វិជ្ជមាន	1.493 (33.9)	82 (40.8)	158 (20.3)	522(54.3)	81 (25.3)	12 (5.1)	607 (34.3)	31 (22.3)
	176 (11.8)	18 (22.0)	40 (25.3)	52(10.0)	12 (14.8)	2 (16.7)	12 (2.0)	40 ^S

តារាងទី ៤៖ ការបញ្ជូនអ្នកជំងឺរបេងថ្មី ទៅសេវា VCCT ដើម្បីធ្វើតេស្តឈាមរកមេរោគអេដស៍តាមបណ្តាខេត្ត-ក្រុងចំនួន៧ និង ១៨២មណ្ឌលសុខភាព ជាសកម្មភាពសហការរវាងកម្មវិធីរបេង/អេដស៍ ក្នុងត្រីមាសទី ៣ ឆ្នាំ ២០០៦ (របាយការពីក្រុម HBC)

N*=ចំនួននៃអ្នកជំងឺរបេងថ្មី នៅក្នុងត្រីមាសទី៣ + ចំនួននៃអ្នកជំងឺរបេងចាស់ ដែលកំពុងព្យាបាល

ប៉ុន្តែមិនទាន់ធ្វើតេស្តឈាមរកមេរោគ អេដស៍នៅទាំង ១៨២ មណ្ឌលសុខភាព ។

S នៅខេត្តតាកែវ, សមាមាត្រខ្ពស់នៃអ្នកជំងឺរបេង ដែលបានទៅកាន់មណ្ឌល VCCT ដោយខ្លួនឯង ដោយពុំមានក្រុម HBC ដឹកនាំទៅទេ ពីមុនមក ។

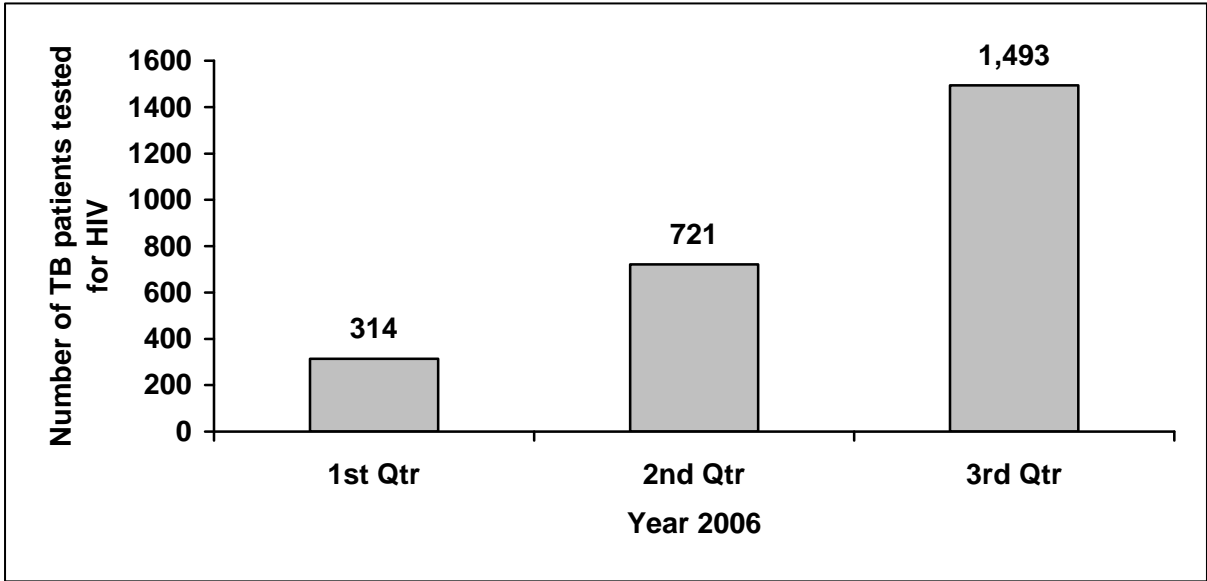

រូបទី១០: និន្នាការចំនួនអ្នកជំងឺរបេង ដែលបានបញ្ជូនដោយក្រុមថែទាំតាមផ្ទះទាំង៧ ខេត្ត/ក្រុង ដែលបានទៅធ្វើតេស្តឈាម រកមេរោគអេដស៍ នៅមណ្ឌល VCCT ក្នុង ឆ្នាំ ២០០៦

ក្នុងចំណោមមណ្ឌលសុខភាព ដែលមានក្រុមថែទាំតាមផ្ទះ HBC ទាំង ៧ ខេត្ត/ក្រុង ពុំមែនសុទ្ធតែមានសកម្មភាព សហការគ្នា រវាងរបេងអេដស៍ទាំងអស់នោះទេ ។ សមាមាត្រនៃអ្នកជំងឺរបេងថ្មី ដែលបានបញ្ជូនដោយក្រុមថែទាំតាមផ្ទះ ទៅកាន់ មណ្ឌល VCCT មានភាពល្អប្រសើរបំផុត នៅខេត្ត ព្រៃវែង ។

៣- វគ្គបណ្តុះបណ្តាល

៣.១- សេវា VCCT

ក្នុងត្រីមាសទី ៣ ឆ្នាំ ២០០៦, អ្នកផ្តល់ប្រឹក្សាចំនួន ២៦នាក់ និងអ្នកបច្ចេកទេសមន្ទីរពិសោធន៍ចំនួន ២៦នាក់ ត្រូវបាន បណ្តុះ បណ្តាល ។

៣.២- សេវា OI/ART

វគ្គបណ្តុះបណ្តាលដំបូង សំរាប់ក្រុម OI/ART ដោយរាប់បញ្ចូល ៥ខែដំបូង ក្នុងវគ្គផ្តល់សេវាសំរាប់គ្រូពេទ្យពិនិត្យ ជំងឺផ្ទាល់, និង វគ្គ ៣សប្តាហ៍ សំរាប់គ្រូពេទ្យផ្តល់ប្រឹក្សា, វគ្គ ៣សប្តាហ៍ សំរាប់ឱសថការី នឹងមន្ត្រីគ្រប់គ្រងឱសថ និង បរិក្ខារ នឹងវគ្គខ្លីៗ សំរាប់បុគ្គលិកជំនួយ ។ ក្រុម OI/ART ក៏ទទួលបានផងដែរនូវវគ្គបណ្តុះបណ្តាល " លើកទីពីរ " ដើម្បី បង្កើនសមត្ថភាពបន្ថែមលើ ការពិនិត្យព្យាបាល ដែលមានកន្លងមក មុនពេលមានការងារនេះ សំរាប់ទៅបង្កើតមណ្ឌល

OI/ART ថ្មី។ ក្នុងត្រីមាសទី ៣ ឆ្នាំ ២០០៦ អ្នកពិនិត្យព្យាបាលមានចំនួន ២៩នាក់, គ្រូពេទ្យអ្នកផ្តល់ប្រឹក្សា ២៥នាក់ និង ឱសថការី ២១នាក់ ទទួលបានការបណ្តុះ បណ្តាល។ ចាប់តាំងពីឆ្នាំ ២០០៤ មក គ្រូពេទ្យពិនិត្យព្យាបាល ១៤៦នាក់ ត្រូវបានបណ្តុះបណ្តាលរួចរាល់(ឧបសម្ព័ន្ធ: HFBC អាំងឌីការទី ៤) ។

៤- ការគាំទ្រផ្នែកឱសថ និង សម្ភារៈបរិក្ខារ

បច្ចុប្បន្នពុំមានមណ្ឌល OI/ART ណាមួយ ដាច់ស្តុកសន្តិធិនៃឱសថចាំបាច់ ART ទេ (ឧបសម្ព័ន្ធ: HFBC អាំងឌីការទី ៥) ។ ក្នុងត្រីមាសទី ៣ ឆ្នាំ ២០០៦នេះ មណ្ឌល ART ទាំងអស់ បានធ្វើរបាយការណ៍ចំនួនអ្នកជំងឺតាមរូបមន្តឱសថ ART នីមួយៗ ។

វេជ្ជបញ្ជាប្រើប្រាស់រូបមន្តឱសថភាគច្រើន គឺ d4t+3TC+NVP, d4t+3TC+EFV និង AZT+3TC+NVP ដោយមាន ១.៨% នៃមនុស្សពេញវ័យ និង ១.៤%នៃកុមារ ត្រូវបានទទួលរូបមន្តឱសថ PI-Based (តារាង ទី៦) ។ សមាមាត្រនៃអ្នកជំងឺជាមនុស្សពេញវ័យដែលបានទទួលរូបមន្តឱសថ PI-Based មានការកើនឡើងគួរអោយកត់សំគាល់ ចាប់តាំងពីត្រីមាសកន្លងទៅ។ មណ្ឌល OI/ART បានធ្វើសំណើដើម្បីរាយការណ៍នូវរូបមន្តប្រើប្រាស់ឱសថ ART ទៅតាមវេជ្ជបញ្ជាអោយបាន ត្រឹមត្រូវទៅនឹងការផ្គត់ផ្គង់ ។

រូបមន្តនៃការប្រើប្រាស់ឱសថ ARV	មនុស្សពេញវ័យ N= 16,586* No. (%)	កុមារ N= 1,610* No. (%)
d4t+3TC+NVP	8,332 (50.2)	1,199 (74.5)
d4t+3TC+EFV	2,734 (16.5)	321(19.9)
AZT+3TC+NVP	3,528 (21.3)	32 (2.0)
AZT+3TC+EFV	1,160 (7.0)	29 (1.8)
PI-based regimens	298 (1.8)	22 (1.4)
Other regimens	534 (3.2)	7 (0.4)

*ទិន្នន័យរូបមន្តនៃការប្រើប្រាស់ឱសថ មិនបានត្រឹមត្រូវពិតប្រាកដជាក់ស្តែងទៅ នឹងចំនួនតួរលេខរបស់អ្នកជំងឺ ART ទេ ។

តារាងទី ៦ : វេជ្ជបញ្ជាស្តីពីការប្រើប្រាស់ និងការចែកចាយរូបមន្តឱសថប្រឆាំងមេរោគសំរាប់អ្នកជំងឺ HIV នៅកម្ពុជា ថ្ងៃទី៣០ ខែ កញ្ញា ឆ្នាំ ២០០៦

ឧបសម្ព័ន្ធ៖ ការត្រួតពិនិត្យ និងការវាយតម្លៃទិសដៅ

	STI អាំងឌីកាទ័រ (NCHADS)	ទិសដៅឆ្នាំ ២០០៦ N (%)	អត្រានៅត្រីមាសទី៣ ឆ្នាំ ២០០៦
១	ចំនួន និងភាគរយ គ្លីនិកដែលជំនាញ STI ដែលមានមន្ទីរពិសោធន៍សំរាប់ RPR តេស្តនិង microscopy basic	៣០%	២៩ (៩៦.៧%) .១៦កំពុងដំណើរការ. ១៣ បានបំពាក់រូបភាព តែពុំទាន់ដំណើរការ
២	សមាមាត្រនៃរោគវិនិច្ឆ័យជំងឺរលាកស្បូនចំពោះស្ត្រីរកស៊ីផ្លូវភេទដោយផ្ទាល់ ក្នុងពេលមកតាមដាន និងប្រឹក្សានៅគ្លីនិកជំនាញ STI	< ២៥%	១៧.៨%
៣	អត្រាប្រើវាឡង់ STI ក្នុងចំណោមស្ត្រីរកស៊ីផ្លូវភេទដោយផ្ទាល់ (N Gonorrhoea និង/ឬ Chlamydiae trachomatis)	< ២៥%	១៣.០% សំរាប់ NG ១៤.០% សំរាប់ CT

	អាំងឌីកាទ័រ ក្រុមថែទាំបន្ត CoC (NCHADS)	ទិសដៅក្នុងឆ្នាំ ២០០៦, N (%)	អត្រានៅត្រីមាសទី២ ឆ្នាំ ២០០៦, N (%)
១	ចំនួនស្រុកប្រតិបត្តិសរុប និង ក្រុម CoC	៣០	២៨

	VCCT អាំងឌីកាទ័រ (NCHADS)	ទិសដៅក្នុងឆ្នាំ ២០០៦, N (%)	អត្រានៅត្រីមាសទី២ ឆ្នាំ ២០០៦, N (%)
១	ចំនួន និងមណ្ឌល VCCT ដែលអនុញ្ញាតអោយបំរើការជាសាធារណៈ និងមិនយកកំរៃ	១២៥	១២៤
២	ចំនួននិងអាត្រាភាគរយនៃមនុស្សពេញវ័យ(អាយុពី១៥-៤៩) ជាអ្នកដែលបានទទួលការផ្តល់ប្រឹក្សានិងធ្វើតេស្តរកមេរោគ HIV++	១៦៩.០០០(២.៦%) នៅចុងឆ្នាំ	១៣៨.០៥៣ ពីខែមករា ដល់ កញ្ញា
៣	អាត្រាភាគរយនៃការធ្វើតេស្តអ្នកដែលទទួលបានលទ្ធផលតាមរយការផ្តល់ប្រឹក្សាក្រោយពេលធ្វើតេស្ត	៩៨%	៩៨.៦%
៤	ចំនួនភាគរយនៃអតិថិជន VCCT ដែលត្រូវបានបញ្ជូនពីកម្មវិធីរបង	-	៣.៤១៤ (៦.១%)

	អាំងឌីកាទ័រ ការថែទាំតាមសេវាសុខាភិបាល (NCHADS)	ទិសដៅក្នុងឆ្នាំ ២០០៦, N (%)	អត្រានៅត្រីមាស ទី៣ ឆ្នាំ ២០០៦, N (%)
១	ចំនួន(%) នៃ OD ¹ ដែលមានមណ្ឌលផ្តល់សេវា ART យ៉ាងតិចមួយកន្លែង	៣០	៣០ រួមទាំង ក្រុង ភ្នំពេញ ចំនួន៤ OD
២	ចំនួន(%) នៃ OD ដែលមានមណ្ឌលផ្តល់សេវា PMTCT យ៉ាងតិច មួយកន្លែង	២៣	៣៤
៣	ចំនួន(%) ករណីមេរោគអេដស៍នៃ HAART	១៦,០០០	១៦,៦៨៥ ជាមនុស្សពេញ វ័យ,ដោយរាប់បញ្ចូលទាំង ៨,៤១៩(៥០,៥%) ជាស្ត្រី និង +១,៥៧១ ជាកុមារ ១៨,២៥៦ សរុប
៤	ចំនួនគ្រូពេទ្យដែលបានបណ្តុះបណ្តាលក្នុងការផ្តល់ឱសថ ARVs	៧៥	១៤៦
៥	ចំនួន(%) នៃមណ្ឌល OI/ART ដែលអស់ស្តុកនៃឱសថ ART	០%	០%
៦	ភាគរយនៃចំនួនអ្នកផ្ទុកមេរោគអេដស៍ហើយនៅរស់នៅឡើយរយៈពេល១២ ខែ បន្ទាប់ពីពេលកម្មពិនិត្យលើកដំបូង	> ៨០%	> ៨០%

	អាំងឌីកាទ័រ សេវាការថែទាំសុខភាពតាមផ្ទះ (NCHADS)	ទិសដៅក្នុងឆ្នាំ ២០០៦	អត្រានៅត្រីមាស ទី៣ ឆ្នាំ ២០០៦
១	ចំនួនសរុប នៃក្រុមផ្តល់សេវាថែទាំសុខភាពតាមផ្ទះ នឹងសេវាកាំទ្រអ្នកផ្ទុក មេរោគអេដស៍	២៧០	២៩២
២	ចំនួនអ្នកផ្ទុកមេរោគអេដស៍ ដែលបានគាំទ្រដោយក្រុមផ្តល់សេវា ថែទាំសុខភាពតាមផ្ទះ	១៦,០០០	១៨,៨៩៩
៣	ចំនួនអ្នកជំងឺរបេង ដែលបញ្ជូនដោយក្រុមថែទាំសុខភាពតាមផ្ទះទៅសេវា VCCT	៥០០០	៣១៤ត្រីមាសទី១-០៦ ៧២១ត្រីមាសទី២-០៦ ១,៤៩៣ត្រីមាសទី៣-០៦ ២,៥២៨
៤	ចំនួន (ភាគរយ) នៃមណ្ឌលសុខភាព ដែលមានក្រុមថែទាំសុខភាពតាមផ្ទះ	៣៥%នៃ៩៤២ HC	៤៩៣(៥២,៣%)

¹ ប្រទេសកម្ពុជាមាន ២៤ខេត្ត-ក្រុង, ៧៦ ស្រុកប្រតិបត្តិ (OD) ដោយរាប់បញ្ចូលទាំង ស្រុកប្រតិបត្តិចំនួន ៦៨ ដែលមាន
មន្ទីរពេទ្យបង្អែក

	អាំងឌីកាទ័រ ការបង្ការការឆ្លងមេរោគអេដស៍ពីម្តាយទៅកូន PMTCT (NCHADS)	ទិសដៅក្នុង ឆ្នាំ ២០០៦ No.(%)	អត្រានៅត្រីមាស ទី១-៣ ឆ្នាំ ២០០៦ No.(%)
១	ចំនួនមណ្ឌល PMTCT	៣៥	៥៤ រួមទាំង ៣១ មន្ទីរពេទ្យបង្អែក RH
២	ចំនួន (%) ODs ដែលយ៉ាងតិចមានមណ្ឌលមួយដោយយោលទៅតាម minimum package នៃសេវា PMTCT	២៣	៣៤
៣	ភាគរយ (%) ស្ត្រីមកពិនិត្យផ្ទៃពោះមុនពេលសំរាល ANC 1 ដែលបានទទួលការធ្វើតេស្តឈាមរកមេរោគអេដស៍នៅមណ្ឌល PMTCT		២១,៣១៧ (៦៦,៦%)
៤	ភាគរយ (%) ស្ត្រីមកពិនិត្យផ្ទៃពោះមុនពេលសំរាល ANC 1 ស្ត្រីដែលបានទទួលការប្រឹក្សានៅក្រោយពេលធ្វើតេស្ត		១៩,៤២១ (៦០,៧%)
៥	ភាគរយនៃស្វាមី ឬ ដៃគូដែលបានទទួលការប្រឹក្សានៅក្រោយពេលធ្វើតេស្ត តាមរយៈកម្មវិធី PMTCT		៥,០០១ (១៥,៦%)
៦	ចំនួន (%) ទារកដែលកើតមកឆ្លងមេរោគអេដស៍ពីម្តាយដែលការកំណត់ អត្តសញ្ញាណ គឺតាមរយៈកម្មវិធី PMTCT ដែលបានបញ្ជប់វគ្គបណ្តុះបណ្តាល ស្តីអំពីការបង្ការដោយប្រើប្រាស់ឱសថ ARV		២២៧ (៩៥,៤%) រួម បញ្ចូល១២៧(៥៦,០%)SD NPV និង១០០ (៤៤,០%) NPV+ZDV
៧	ចំនួន (%) ទារកដែលកើតមកឆ្លងមេរោគអេដស៍ពីម្តាយ ហើយបានទទួល ឱសថបង្ការ ARV នៅពេលកើត និងបានឆ្លងមេរោគ HIV នៅពេល មានអាយុ ១៨ ខែ		១

៣. របាយការណ៍ថវិកា

នៅក្នុងគំរោងផែនការប្រចាំឆ្នាំ ២០០៦នេះ រួមបញ្ចូលទាំងថវិកាសំរាប់លើកទឹកចិត្តផង មានសរុប ទាំងអស់ ៨.៦៩៦.៥៦២ ដុល្លា ដែលក្នុងនោះ មាន ៧%ភាគរយសំរាប់កម្មវិធីបង្ការ និង ៤៧% សំរាប់ការ ព្យាបាល និងថែទាំបន្ត ដល់អ្នកជុំកមេរោគអេដស៍ និងអ្នកជំងឺអេដស៍ (រួមទាំងឱសថប្រឆាំងមេរោគអេដស៍) ១៤% សំរាប់ការអង្កេត ស្រាវជ្រាវ និង ការគ្រប់គ្រងទិន្នន័យ និង ៣២% សំរាប់ការងារផែនការតាមដាន និងរដ្ឋបាល ។ ហើយក្នុងនោះ មាន ថវិកាប្រហែល ៦០%ដែលគ្រប់គ្រងដោយមជ្ឈមណ្ឌលជាតិផ្ទាល់ និង ៤០%ទៀត ជាថវិកា របស់ដៃគូការងារក្នុងការ ប្រយុទ្ធនឹងស្មាត់នឹង ជំងឺអេដស៍ ។

របាយការណ៍នេះ បង្ហាញពីការចំណាយ ធៀបទៅនឹងគំរោងផែនការ ត្រីមាសទី៣ ឆ្នាំ ២០០៦ ដែលជា អាំងឌិកាទ័រសំខាន់សំរាប់សមិទ្ធិផលដែលសំរេចបានក្នុងត្រីមាសនេះ ។ របាយការណ៍នេះ រួមបញ្ចូលទាំងប្រភពសំខាន់ៗ ទាំង៦ នៃការផ្តល់ជាមូលនិធិសំរាប់ទ្រទ្រង់កម្មវិធី របស់មជ្ឈមណ្ឌលជាតិប្រយុទ្ធនឹងជំងឺអេដស៍ សើស្បែក និង កាមរោគ ដូចជា DFID, GFATM, CDC, EUROPAID, CHAI, CTAP, និង របាយការណ៍ថវិកា FHI ដែលបានមកពីអង្គការ FHI ។

នៅក្នុងតារាងនៃការចំណាយដែលបានលើកយកមកនេះ មានតែការចំណាយដែលមាននៅក្នុងប្រព័ន្ធគណនេយ្យ របស់មជ្ឈមណ្ឌលជាតិប៉ុណ្ណោះ ។ ទាំងនេះរួមបញ្ចូលទាំងការចំណាយជាក់ស្តែងដែលត្រូវបានចាយនិងបានកត់ត្រាក្នុងកំឡុង ពេលនៃត្រីមាសនេះ ។

នៅក្នុងត្រីមាសទី៣ ឆ្នាំ ២០០៦ នេះ ថវិកាចំនួន ១,៤៣៧,២៦៧ ដុល្លារអាមេរិក ត្រូវបានចំណាយ គឺប្រហែល ៧៨% បើធៀបទៅនឹងគំរោងផែនការត្រីមាសទី៣ និង ៤៥% បើធៀបទៅគំរោង ថវិកាប្រចាំឆ្នាំ ដែលគ្រប់គ្រងដោយ មជ្ឈមណ្ឌលជាតិ ។

- គំរោង **DFID** ចំណាយបាន ៧០% នៃគំរោងផែនការ
- គំរោង **EUROPAID** ចំណាយបាន ៧៨% នៃគំរោងផែនការ
- គំរោង **GFATM** ចំណាយបាន ១០២% នៃគំរោងផែនការ
- គំរោង **CDC** ចំណាយបាន ៨២% នៃគំរោងផែនការ
- គំរោង **CTAP** ចំណាយបាន ៥២% នៃគំរោងផែនការ
- គំរោង **CHAI** ចំណាយបាន ៤២% នៃគំរោងផែនការ
- គំរោង **FHI** ចំណាយបាន ៦៣% នៃគំរោងផែនការ

តារាងទី១: សង្ខេបថវិកាដែលបានចំណាយ នៅតាមប្រភពថវិកា

ប្រភពថវិកា	ផែនការប្រចាំឆ្នាំ	ផែនការប្រចាំត្រីមាសទី២	ចំណាយត្រីមាសទី២	Q2 %	A %
DFID	\$ 1,909,878	\$ 545,107	\$ 379,424	70%	53%
GFATM	\$ 2,608,922	\$ 526,408	\$ 536,457	102%	42%
EUROPAID	\$ 592,302	\$ 273,512	\$ 212,549	78%	46%
CDC	\$ 786,158	\$ 197,851	\$ 161,666	82%	47%
CHAI	\$ 221,600	\$ 95,950	\$ 40,621	42%	28%
FHI	\$ 122,484	\$16,552	\$ 10,362	63%	39%

UNSW/ CTAP	\$ 744,377	\$ 186,094	\$ 96,188	52%	39%
សរុប	\$ 6,915,386	\$ 1,841,474	\$1,437,267	78%	45%

ការចំណាយថវិកានេះ ភាគច្រើននៅថ្នាក់ខេត្ត មានភាពខ្ពស់ជាងនៅថ្នាក់ជាតិ :

- ខេត្តដែលប្រើប្រាស់ថវិកានៅក្រោមគម្រោង DFID ចំណាយបាន៧៩% នៃគម្រោងផែនការ, ចំណែកមជ្ឈមណ្ឌលជាតិចំណាយបាន៦៨%
- ខេត្តដែលប្រើប្រាស់ថវិកានៅក្រោមគម្រោង CDC ចំណាយបាន ១៣១% នៃផែនការ, ចំណែក មជ្ឈមណ្ឌលជាតិ ចំណាយបានតែ ៧១% ប៉ុណ្ណោះ ព្រោះការចំណាយភាគច្រើនយឺតដោយសារការ ធ្វើលទ្ធកម្ម ។
- ស្រុកប្រតិបត្តិចំនួន៣ នៃខេត្ត២ (តាកែវ និងពោធិសាត់) ដែលប្រើប្រាស់ថវិកាអស់ ៧៩% និងថ្នាក់ជាតិ អស់ ៧៧% នៃផែនការ
- ចំពោះគម្រោង CTAP ការចំណាយសំរាប់ដំណើរការងារថែទាំ និងព្យាបាលដល់អ្នកជំងឺអេដស៍ នៅគ្លីនិក សុខភាព សង្គម និងមូលនិធិគ្លីនិក (CHAI) ចំណាយតែនៅថ្នាក់ជាតិប៉ុណ្ណោះ .
- ខេត្ត ៩ ដែលប្រើប្រាស់ថវិកានៅក្រោមគម្រោង GFATM-R2 (បាត់ដំបង, កំពង់ឆ្នាំង, កំពង់ធំ, កំពង់ស្ពឺ, កណ្តាល, កំពត, ព្រៃវែង, សៀមរាប, ស្វាយរៀង) ចំណាយបាន ៨៨% នៃផែនការ, ហើយខេត្ត ៦ ដែលប្រើប្រាស់ថវិកា នៅក្រោមគម្រោង GFATM-R1 (កំពង់ចាម, ពោធិសាត់, ប៉ៃលិន, ក្រុងព្រះសីហនុ, ភ្នំពេញ និងតាកែវ) ចំណាយ បាន ៤១% នៃផែនការ, មជ្ឈមណ្ឌលជាតិ ចំណាយបាន ១០៧% ។

តារាងទី២ : សង្ខេបថវិកាចំណាយរបស់មជ្ឈមណ្ឌលជាតិ

DFID	Annual Plan	Q3 Plan	Q3 Act	Q3 %	%
BCC Unit	\$ 131,220	53,210	34,950	66%	66%
STD Unit	\$ 26,740	18,923	3,624	19%	41%
AIDS Care Unit	\$ 266,963	72,000	56,243	78%	54%
VCCT	\$ 70,681	24,219	17,890	74%	32%
Research Unit	\$ 68,000	19,224	5,350	28%	43%
Planning & Monitoring & Admin	\$ 192,482	64,754	18,428	28%	41%
Data Management	\$ 34,000	11,746	0	0%	19%
Logistic Management	\$ 224,121	65,421	52,650	80%	72%
Admin & Finance	\$ 392,660	130,000	122,503	94%	64%
Total NCHADS	\$ 1,406,867	459,497	311,638	68%	56%
Total Provinces (23)	\$ 503,011	85,610	67,786	79%	44%
Grand Total for DFID	\$ 1,909,878	545,107	379,424	70%	53%

EUROPAID	Annual Plan	Q3 Plan	Q3 Act	Q3 %	%
AIDS Care Unit	1,500	0	0	#DIV/0!	0%
Planning & Monitoring & Admin	56,160	23,965	8,185	34%	59%
Logistic Management	357,900	207,900	179,731	86%	51%
Admin & Finance	141,040	31,080	15,849	51%	25%
Total NCHADS	556,600	262,945	203,765	77%	45%
Total Provinces (3ODs)	35,702	10,567	8784	83%	62%
Grand Total for EUROPAID	592,302	273,512	212,549	78%	46%

GFATM-R1, R2, R4	Annual Plan	Q3 Plan	Q3 Act	Q3 %	%
BCC Unit	46,200	21,245	42,855	202%	93%
STD Unit	22,200	0	4,389	#DIV/0!	124%
AIDS Care Unit	343,021	135,474	64,756	48%	43%
VCCT	56,700	0	1,480	#DIV/0!	3%
Planning & Monitoring & Admin	121,000	38,250	32,102	84%	45%
Data management	15,000	0	4,634	#DIV/0!	31%
Logistic Management	1,342,922	113,075	252,647	223%	37%
Admin & Finance	434,660	154,140	90,834	59%	42%
Total NCHADS	2,381,703	462,184	493,697	107%	40%
Total Provinces covered by GF-R1(6)	125598	29290	12037	41%	59%
Total Provinces covered by GF-R2(9)	101621	34,934	30724	88%	54%
Grand Total for GFATM-R1, R2, R4	2,608,922	526,408	536,457	102%	42%

CDC	Annual Plan	Q3 Plan	Q3 Act	Q3 %	%
VCCT	14,400	4,990	4,580	92%	120%
Surveillance Unit	162,000	142,180	0	0%	6%
Research Unit	12,000	0	0	#DIV/0!	0%
Planning & Monitoring & Admin	50,450	13,000	26,590	205%	103%
Datamangement	2,500	0	0	#DIV/0!	0%
Logistic Mangement	65,565	0	50,515	#DIV/0!	83%

Admin & Finance	210,300	2,600	33,954	1306%	41%
Total NCHADS	517,215	162,770	115,639	71%	42%
Total Province (1)	268943	35,081	46,027	131%	55%
Grand Total for CDC	786,158	197,851	161,666	82%	47%

CHAI	Annual Plan	Q3 Plan	Q3 Act	Q3 %	%
AIDS Care Unit	30,000	11,500	631	5%	2%
VCCT	10,000	0	5,285	#DIV/0!	72%
Planning & Monitoring & Admin	80,000	40,000	12,574	31%	26%
Logistic Management	68,000	33,000	15,678	48%	24%
Admin & Finance	33,600	11,450	6,453	56%	55%
Total NCHADS	221,600	95,950	40,621	42%	28%
Grand Total for CHAI	221,600	95,950	40,621	42%	28%

Total	Annual Plan	Q3 Plan	Q3 Act	Q3 %	%
BCC Unit	180,420	77,455	77,805	100%	72%
STD Unit	67,940	22,475	11,653	52%	78%
AIDS Care Unit	641,484	218,974	121,630	56%	46%
VCCT Unit	166,781	29,209	29,235	100%	34%
Surveillance Unit	180,000	150,180	6,722	4%	9%
Research Unit	1,011,936	252,208	101,538	40%	32%
Planning & Monitoring & Admin	523,842	179,969	97,879	54%	45%
Data Management	51,500	11,746	4,634	39%	21%
Logistic Management	2,715,042	527,400	551,221	105%	34%
Admin & Finance	1,739,032	360,710	269,593	75%	34%
Total NCHADS	7,277,977	1,830,326	1,271,910	69%	36%
Total Provinces	1082359	195482	165358	85%	49%
Grand Total	8,360,336	2,025,808	1,437,267	71%	38%

តារាងទី៣ : សង្ខេបថវិកាចំណាយរបស់ខេត្ត-ក្រុង

Province	Total Expenditure in Q3				
	DFID	GFATM	EUROPAID	CDC	Total
1 BMC				\$ 46,027	\$ 46,027
2 BTB	\$ 2,195	\$ 3,200			\$ 5,395
3 KCM	\$ 2,466	\$ 7,114			\$ 9,580
4 KCN	\$ 5,966	\$ 2,106			\$ 8,072
5 KDL	\$ 3,757	\$ 5,753			\$ 9,510
6 KEP	\$ 1,911				\$ 1,911
7 KPT	\$ 2,837	\$ 3,451			\$ 6,288
8 KTM	\$ 4,548	\$ 4,208			\$ 8,756
9 KRT	\$ 3,382				\$ 3,382
10 KSP	\$ 2,471	\$ 3,978			\$ 6,449
11 KHK	\$ 5,084				\$ 5,084
12 OMC	\$ 3,670				\$ 3,670
13 MDK	\$ 1,932				\$ 1,932
14 PLN	\$ 1,675	\$ 906			\$ 2,581
15 PNP	\$ 787	\$ 315			\$ 1,102
16 PST	\$ 2,051	\$ 606	\$ 3,571		\$ 6,228
17 PVG	\$ 5,382	\$ 3,399			\$ 8,781
18 PVH	\$ 2,409				\$ 2,409
19 RTK	\$ 3,732				\$ 3,732
20 SRP	\$ 3,310	\$ 2,279			\$ 5,589
21 SHV	\$ 1,489	\$ 2,466			\$ 3,955
22 STG	\$ 1,649				\$ 1,649
23 SVR	\$ 3,046	\$ 2,350			\$ 5,396
24 TKV	\$ 2,037	\$ 630	\$ 5,213		\$ 7,880

តារាងទី៤ : សង្ខេបថវិកាចំណាយ របស់ខេត្ត-ក្រុង គប្បីប្តូរដោយ DFID

Provinces	Y Plan	Q3 Plan	Q3 Act	Q3%	A %
1 BTB	\$ 34,356	\$ 4,389	\$ 2,195	50%	23%
2 KCM	\$ 19,094	\$ 4,525	\$ 2,466	97%	50%
3 KCN	\$ 30,906	\$ 6,866	\$ 5,966	87%	48%
4 KDL	\$ 28,029	\$ 4,530	\$ 3,757	83%	53%

5	KEP	\$ 16,376	\$ 2,497	\$ 1,911	77%	46%
6	KPT	\$ 26,480	\$ 4,923	\$ 2,837	58%	54%
7	KTM	\$ 33,636	\$ 5,293	\$ 4,548	86%	48%
8	KRT	\$ 24,857	\$ 3,298	\$ 3,382	103%	51%
9	KSP	\$ 29,172	\$ 3,988	\$ 2,471	62%	44%
10	KHK	\$ 34,622	\$ 6,401	\$ 5,084	79%	40%
11	OMC	\$ 17,992	\$ 3,777	\$ 3,670	97%	53%
12	MDK	\$ 12,168	\$ 3,561	\$ 1,932	54%	41%
13	PLN	\$ 9,930	\$ 1,775	\$ 1,675	94%	62%
14	PNP	\$ 9,603	\$ 996	\$ 787	79%	25%
15	PST	\$ 10,412	\$ 2,666	\$ 2,051	77%	48%
16	PVG	\$ 32,788	\$ 5,438	\$ 5,382	99%	50%
17	PVH	\$ 17,944	\$ 4,085	\$ 2,409	59%	31%
18	RTK	\$ 18,868	\$ 3,916	\$ 3,732	95%	43%
19	SRP	\$ 26,352	\$ 4,237	\$ 3,310	78%	34%
20	SHV	\$ 15,898	\$ 2,525	\$ 1,489	59%	37%
21	STG	\$ 17,108	\$ 2,230	\$ 1,649	74%	25%
22	SVR	\$ 22,600	\$ 3,608	\$ 3,046	84%	37%
23	TKV	\$ 13,820	\$ 2,066	\$ 2,037	99%	66%
Total		\$ 503,011	\$ 85,610	\$ 67,786	79%	44%

តារាងទី៥ : សង្ខេបទិវិកាចំណាយ របស់ខេត្ត-ក្រុង គប្បីប្តូរដោយ GFATM-R1 PII

	Provinces	Annual	Q3 Plan	Q3 Actual	Q3%	A %
1	KCM	\$ 44,844	\$ 15,026	\$ 7,114	47%	73%
2	PLN	\$ 10,069	\$ 2,509	\$ 905	36%	66%

3	PNP	\$ 22,560	\$ 4,263	\$ 315	7%	49%
4	PST	\$ 14,924	\$ 3,076	\$ 606	20%	55%
5	SHV	\$ 17,704	\$ 2,491	\$ 2,466	99%	44%
6	TKV	\$ 15,497	\$ 1,925	\$ 630	33%	52%
Total		\$ 125,598	\$ 46,562	\$ 29,512	63%	50%

តារាងទី៦ : សង្ខេបថវិកាចំណាយ របស់ខេត្ត-ក្រុង គបត្ថម្ភហោយ GFATM-R2 PII

	Provinces	Annual	Q3 Plan	Q3 Actual	Q3%	A %
1	BTB	\$ 8,796	\$ 2,426	\$ 3,200	132%	58%
2	KCN	\$ 8,547	\$ 2,363	\$ 2,106	89%	41%
3	KTM	\$ 13,943	\$ 4,699	\$ 4,208	90%	57%
4	KPT	\$ 12,168	\$ 4,056	\$ 3,451	85%	59%
5	KDL	\$ 14,100	\$ 5,495	\$ 5,753	105%	66%
6	KSP	\$ 13,079	\$ 6,706	\$ 3,978	59%	53%
7	PVG	\$ 10,544	\$ 3,515	\$ 3,399	97%	65%
8	SRP	\$ 10,058	\$ 2,958	\$ 2,279	77%	37%
9	SVR	\$ 10,386	\$ 2,716	\$ 2,350	87%	44%
Total		\$ 101,621	\$ 38,182	\$ 24,196	88%	54%

តារាងទី៧ : សង្ខេបថវិកាចំណាយ របស់ខេត្ត-ក្រុង គបត្ថម្ភហោយ EUROPAID

	Provinces	Annual	Q3 Plan	Q3 Actual	Q3%	A %
1	OD SPM / PST	\$ 8,320	\$ 1,826	\$ 3,571	196%	64%
2	OD Kirivong /TKV	\$ 13,165	\$ 3,835	\$ 2,155	56%	58%

3 OD Ang Roka /TKV	\$ 14,217	\$ 4,906	\$ 3,058	62%	64%
Total	\$ 35,702	\$ 10,567	\$ 8,784	83%	62%

តារាងទី៨ : សង្ខេបទិវិកាចំណាយ របស់ខេត្តបន្ទាយមានជ័យ គប្បប្បដោយ CDC

Province	Annual	Q3 Plan	Q3 Actual	Q3%	A %
BMC	\$ 268,943	\$ 35,081	\$ 46,027	131%	56%

សេចក្តីសង្ខេប



នៅក្នុងត្រីមាសទី៣ ឆ្នាំ ២០០៦នេះ ថវិកាចំនួន ១,៤៣៧,២៦៧ ដុល្លារអាមេរិក ត្រូវបានចំណាយ គឺប្រហែលជា ៤៥% នៃតំរោងផែនការប្រចាំឆ្នាំ ដែលគ្រប់គ្រងដោយមជ្ឈមណ្ឌលជាតិ និងប្រហែល ៧៨% នៃតំរោងផែនការប្រចាំត្រីមាស ដើម្បីគាំទ្រដល់ការអនុវត្តន៍សកម្មភាព នៅថ្នាក់ជាតិ និងថ្នាក់ខេត្ត ។

១. សកម្មភាពនៅថ្នាក់ខេត្ត

នៅក្នុងត្រីមាសទី៣ ឆ្នាំ ២០០៦ នេះ កម្មវិធីអេដស៍ ទាំង២៤ខេត្ត-ក្រុង ដែលឧបត្ថម្ភដោយតំរោង DFID, CDC, EUROPAID និងតំរោងមូលនិធិសកលជុំទី១ និងទី២ បានប្រើប្រាស់ថវិកាដែលបាន អនុម័តហើយអស់ ៨៥% នៃតំរោងផែនការ ដើម្បីអនុវត្តសកម្មភាពបង្ការនិងទប់ស្កាត់ការរីករាលដាលនៃមេរោគ អេដស៍ និងជំងឺអេដស៍ ដូចជាការអប់រំ ផ្សព្វផ្សាយតាមរយៈវិទ្យុ ទូរទស្សន៍ កម្មវិធីមិត្តអប់រំមិត្ត កម្មវិធីអប់រំផ្ទាល់ កម្មវិធីប្រើប្រាស់ស្រោមអនាម័យ១០០% ការងារគ្រប់គ្រង និងព្យាបាលជំងឺកាមរោគ សំរាប់ប្រជាជនទូទៅ នៅ តាមមណ្ឌលសុខភាព ការងារគ្រប់គ្រង និងព្យាបាលជំងឺកាមរោគ សំរាប់នារីរកស៊ីផ្លូវភេទ នៅគ្លីនិកកាមរោគ ទាំង ២៩, កម្មវិធីថែទាំបន្ត ដល់អ្នកផ្ទុកមេរោគអេដស៍ និងអ្នកជំងឺអេដស៍ និងការងារគ្រប់គ្រង និងសំរួបសំរួល ជាដើម ។

២. សកម្មភាពនៅថ្នាក់ជាតិ

ដើម្បីពង្រឹងការអនុវត្តន៍សកម្មភាពទាំងនៅថ្នាក់ជាតិ និងថ្នាក់ខេត្ត មជ្ឈមណ្ឌលជាតិប្រយុទ្ធនឹងជំងឺ អេដស៍ សើស្បែក និងកាមរោគ បានអនុវត្តន៍នូវសកម្មភាពមួយចំនួនដូចជា:

១. ការអប់រំផ្សព្វផ្សាយ និងកម្មវិធីប្រើប្រាស់ស្រោមអនាម័យ១០០%:

ដើម្បីឆ្លើយតបទៅនឹងតំរូវការសំភារៈអប់រំស្តីពីជំងឺអេដស៍/កាមរោគ សំរាប់ប្រើប្រាស់ក្នុងសកម្មភាព ប្រយុទ្ធនឹងជំងឺអេដស៍ សំរាប់យុទ្ធនាការផ្សព្វផ្សាយនៅក្នុងឱកាសបុណ្យអុំទូក និងទិវាពិភពលោកប្រយុទ្ធនឹងជំងឺ អេដស៍ មជ្ឈមណ្ឌលជាតិ បានផលិតសំភារៈមួយចំនួនដូចជា: មួកចំនួន ៦០០០ និងអារ៉យីតចំនួន ៦០០០ ដើម្បីធ្វើការបែងចែកដល់ខេត្ត-ក្រុង និងអង្គការផ្សេងៗ ។

ដើម្បីពង្រឹងនូវសមត្ថភាពបន្ថែមដល់ក្រុមការងារអប់រំផ្ទាល់/មិត្តអប់រំមិត្ត និងកម្មវិធីប្រើប្រាស់ស្រោម អនាម័យ ១០០% នៅថ្នាក់ខេត្ត មជ្ឈមណ្ឌលជាតិ សហការជាមួយក្រុមការងារបច្ចេកថ្នាក់ជាតិ បានរៀបចំ វគ្គបណ្តុះបណ្តាល ស្តីពីកម្មវិធីមិត្តអប់រំមិត្ត កម្មវិធីអប់រំផ្ទាល់ ចំនួន២វគ្គ ។

មន្ត្រីផ្នែកនេះ ក៏បានចុះអភិបាលការងារលើកម្មវិធីមិត្តអប់រំមិត្ត កម្មវិធីអប់រំផ្ទាល់ និងកម្មវិធីប្រើប្រាស់ គ្រោមអនាម័យ ១០០% ការបែងចែក និងការប្រើប្រាស់សំភារៈអប់រំ នៅតាមបណ្តាខេត្តមួយចំនួនដូចជា៖ កំពង់ស្ពឺ, ក្រុងព្រះសីហនុ, កំពង់ចាម, ក្រចេះ ដើម្បីឱ្យការអនុវត្តកម្មវិធីនេះមានដំណើរការកាន់តែល្អប្រសើរឡើង ។

២. កម្មវិធីជំងឺកាមរោគ

ដើម្បីឱ្យការអនុវត្តកម្មវិធីនេះកាន់តែមានភាពប្រសើរ មន្ត្រីផ្នែកជំងឺកាមរោគ បានរៀបចំកិច្ចប្រជុំ ជាមួយក្រុមការងារបច្ចេកទេស ដើម្បីរៀបចំកែលម្អអនុវត្ត គោលនយោបាយ គោលការណ៍ណែនាំ ស្តីពីការគ្រប់គ្រង និងថែទាំជំងឺកាមរោគ សំរាប់ប្រជាជនទូទៅ និង សំភារៈសំរាប់បណ្តុះបណ្តាល ។

ដោយសហការជាមួយផ្នែក BCC ផ្នែកនេះបានរៀបចំកិច្ចប្រជុំសំរាប់សំរួលរវាងកម្មអប់រំផ្ទាល់ គ្រោម អនាម័យ១០០% និងការព្យាបាលជំងឺកាមរោគដល់នារីរកស៊ីផ្លូវភេទ ដោយមានការចូលរួមពី ប្រធានកម្មវិធី អេដស៍ មន្ត្រីគ្លីនិកកាមរោគ និងក្រុមការងារអប់រំផ្ទាល់ ទាំង ២៤ ខេត្ត-ក្រុង ។

ផ្នែកនេះក៏បានចុះអភិបាល ការងារនៅតាម គ្លីនិកកាមរោគ និងមណ្ឌលសុខភាព ដែលមានសេវាថែ ទាំជំងឺកាមរោគ នៅតាមបណ្តាខេត្ត មួយចំនួនដូចជា៖ កំពង់ចាម ក្រចេះ កំពង់ស្ពឺ ក្រុងព្រះសីហនុ ។

៣. កម្មវិធីថែទាំអ្នកជំងឺអេដស៍បន្ត

រៀបចំវគ្គបណ្តុះបណ្តាល ស្តីពីការព្យាបាល អ្នកជំងឺអេដស៍ ដោយប្រើឱសថឱកាសនិយម និង ឱសថប្រឆាំងមេរោគ អេដស៍ ជំនាន់ទី ៥ ដល់ក្រុមគ្រូពេទ្យ ដែលមកពី ១៧ខេត្ត-ក្រុង និងវគ្គបណ្តុះបណ្តាល ស្តីពីផ្តល់ប្រឹក្សា ក្នុងការព្យាបាល ដោយប្រើឱសថឱកាសនិយម និង ឱសថប្រឆាំងមេរោគអេដស៍ ជំនាន់ទី ៤ ដល់គិលានុបដ្ឋាក និងគិលានុបដ្ឋាយិកា ។

ដោយមានកិច្ចសហការជាមួយមជ្ឈមណ្ឌលកំចាត់រោគរូបេង រៀបចំវគ្គសិក្ខាសាលាតំរង់ទិស ស្តីពី សកម្មភាពសហការរូបេង /អេដស៍ ដល់មន្ត្រីសុខាភិបាលមកពីមណ្ឌលសុខភាព មន្ទីរពេទ្យបង្អែក នៅមន្ទីរសុខា ភិបាលខេត្តកំពត និងក្រុងព្រះសីហនុ ។

វគ្គសិក្ខាសាលា ស្តីពីការផ្តល់ប្រឹក្សា និងបច្ចេកទេសមន្ទីរពិសោធន៍ ដល់មន្ត្រីផ្នែកផ្តល់ប្រឹក្សានិង ធ្វើតេស្ត ឈាម មកពីខេត្ត-ក្រុង ចំនួន ១៧ ។

មន្ត្រីផ្នែកនេះ ក៏បានចុះអភិបាល និងផ្តល់ជំនួយបច្ចេកទេសលើការងារផ្តល់ប្រឹក្សា ធ្វើតេស្តឈាមការថែទាំ អ្នកជំងឺអេដស៍តាមផ្ទះ ការថែទាំនៅក្នុងមន្ទីរពេទ្យ និងការថែទាំបន្ត នៅតាមបណ្តាខេត្ត មួយចំនួនដូចជានៅ ព្រៃវែង បាត់ដំបង ពោធិសាត់ កណ្តាល និងកំពត ។

៤. ផ្នែកអង្កេតតាមរោគ និង ស្រាវជ្រាវ

រៀបចំកិច្ចប្រជុំសំរាប់សំរួល ដើម្បីពិភាក្សា និងផ្តល់យោបល់លើ ពិធីសារ ទំរង់ សំរាប់ការអង្កេតអត្រា ប្រេវ៉ាឡង់មេរោគអេដស៍ឆ្នាំ២០០៦ និងកិច្ចប្រជុំផ្សព្វផ្សាយលទ្ធផលស្តីពីការអង្កេតអត្រាប្រេវ៉ាឡង់ជំងឺកាមរោគ ឆ្នាំ ២០០៥ នៅ សណ្ឋាគារភ្នំពេញ ។

ដោយមានការសហការជាមួយវិទ្យាស្ថានជាតិស្រាវជ្រាវផ្នែកគ្លីនិក និងអេពីដេមីសាស្ត្រនៃជំងឺអេដស៍ និងសកលវិទ្យាល័យព្យាបាលសាតវេល ប្រទេសអូស្ត្រាលី និងដោយមានជំនួយឧបត្ថម្ភរបស់ក្រុមហ៊ុន Roche មជ្ឈមណ្ឌលជាតិបានរៀបចំសន្និសីទ ស្តីពីការព្យាបាល និងការថែទាំជំងឺអេដស៍លើកទី១នៅភ្នំពេញ ដែលមានអ្នក ចូលរួមចំនួន៤១៥នាក់ មកពីមន្ទីរពេទ្យបង្អែក អង្គការនានា និងដៃគូការងារផ្សេងៗទៀតមកពី ២៤ខេត្ត-ក្រុង ។ គោលបំណងនៃសន្និសីទនេះគឺ ដើម្បីចែករំលែក និងផ្លាស់ប្តូរបទពិសោធន៍ ក្នុងការព្យាបាលនិងថែទាំជំងឺអេដស៍ ដើម្បីលើកកម្ពស់ និងបង្កើនចំណេះដឹង ដល់ផ្តល់សេវា ក្រុមគ្រូពេទ្យ អ្នកផ្តល់ប្រឹក្សា និងអ្នកបច្ចេកទេសមន្ទីរ ពិសោធន៍ ។

៥. ការងារគ្រប់គ្រង សំរាប់សំរួលកម្មវិធី និង ថែទាំ

មជ្ឈមណ្ឌលជាតិបានរៀបចំវគ្គបណ្តុះបណ្តាល ស្តីពីការងារគ្រប់គ្រងកម្មវិធីអេដស៍-កាមរោគ ដល់អ្នក សំរាប់សំរួលកម្មវិធីអេដស៍នៅថ្នាក់ស្រុកប្រតិបត្តិ ដែលមកពីស្រុកប្រតិបត្តិចំនួន ១៨ ។

រៀបចំវគ្គសិក្ខាសាលា ស្តីពីការពិនិត្យឡើងវិញនូវ បែបបទក្នុងការផ្តល់ប្រាក់ឧបត្ថម្ភលើកទឹកចិត្តតាម ស្នាដៃការងារដល់កម្មវិធីអេដស៍ខេត្ត-ក្រុង ដែលមានអ្នកចូលរួមចំនួន៥២នាក់មកពី២០ខេត្ត-ក្រុង និងផ្នែកនានា នៃមជ្ឈមណ្ឌលជាតិ ។ គោលបំណងនៃវគ្គសិក្ខាសាលានេះ គឺដើម្បីណែនាំនូវ បែបបទក្នុងការផ្តល់ប្រាក់ឧបត្ថម្ភ លើកទឹកចិត្តតាមស្នាដៃការងារ របស់មជ្ឈមណ្ឌលជាតិ ទំរង់បន្ថែមថ្មីខ្លះៗ ។

ផ្នែកគ្រប់គ្រងទិន្នន័យ បានចុះបញ្ជូននូវកម្មវិធី database របស់ VCCT និង STD ថ្មី ដែលទើបនឹង រៀបចំរួច និងបង្រៀនពី របៀបបញ្ជូន និងទុកដាក់ទិន្នន័យ នៅតាមមណ្ឌលធ្វើតេស្តឈាម និងគ្លីនិកកាមរោគ

នៅខេត្តកំពង់ស្ពឺ, កោះកុង, ក្រុងព្រះសីហនុ, តាកែវ, កំពត, បាត់ដំបង, បន្ទាយមានជ័យ, ប៉ៃលិន, ស្វាយរៀង, ព្រៃវែង, កំពង់ចាម, ក្រចេះ, កំពង់ធំ, សៀមរាប ។

ផ្នែកគ្រប់គ្រងឱសថ សំភារៈ និងបរិក្ខារ បានរៀបចំវគ្គបណ្តុះបណ្តាល ស្តីពីការគ្រប់គ្រងឱសថជំងឺឱកាសនិយម និងឱសថប្រឆាំងមេរោគអេដស៍ ដល់ឱសថការី នៅថ្នាក់ស្រុកប្រតិបត្តិ ចំនួន ២៧ គ្រឹះស្ថាន និង វគ្គបណ្តុះបណ្តាលបំប៉ន ស្តីពីការគ្រប់គ្រងឱសថ និងសំភារៈបរិក្ខារ ជំងឺកាមរោគ ដល់មន្ត្រីគ្រប់គ្រងឱសថនៅគ្លីនិកកាមរោគ និងស្រុកប្រតិបត្តិ ចំនួន ២៧ គ្រឹះស្ថាន ។

ដើម្បីពង្រឹងការអនុវត្តសកម្មភាពនូវថ្នាក់ខេត្ត មន្ត្រីផ្នែកផែនការ តាមដាន និងរបាយការណ៍, ផ្នែកគ្រប់គ្រងឱសថ សំភារៈ បរិក្ខារ និង ផ្នែកហិរញ្ញកិច្ច បានចុះធ្វើការអភិបាល នៅតាមបណ្តាខេត្ត-ក្រុងមួយចំនួន ដូចជានៅខេត្តកណ្តាល រាជធានីភ្នំពេញ, ឧត្តរមានជ័យ, សៀមរាប, ប៉ៃលិន ។

បានចងក្រងនូវគំរោងផែនការសកម្មភាពគ្រប់ជ្រុងជ្រោយ ប្រចាំត្រីមាសទី៣ , និងរបាយការណ៍គ្រប់ជ្រុងជ្រោយប្រចាំត្រីមាស ជាភាសាខ្មែរ និងអង់គ្លេស និងធ្វើការថតចម្លង ចំនួន៤៥០ច្បាប់ដើម្បីបែងចែកដល់ម្ចាស់ជំនួយ មន្ទីរសុខាភិបាលខេត្ត ស្រុកប្រតិបត្តិ និងស្ថាប័ន អង្គការផ្សេងៗ ដែលពាក់ព័ន្ធ ។

